



STOLL

Betjeningsvejledning

Frontlæsser **CompactLine**



Type FC: L, H, P
Udgave: 10/2021

3484770 B58FC1 0000000094 DA 006

Kolofon**Wilhelm STOLL Maschinenfabrik GmbH**

Postfach 1181, 38266 Lengede

Bahnhofstr. 21, 38268 Lengede

Telefon: +49 (0) 53 44/20 -222

Fax: +49 (0) 53 44/20 -182

E-mail: info@stoll-germany.com

Web: www.stoll-germany.com

Reservedelsbestilling

Telefon: +49 (0) 53 44/20 -144 og -266

Administration

Telefon: +49 (0) 53 44/20 -145 og -146

Fax: +49 (0) 53 44/20 -183

E-mail: parts@stoll-germany.com

Copyright

© Wilhelm STOLL Maschinenfabrik GmbH

Mangfoldiggørelse af denne vejledning, både komplet og i uddrag, er kun tilladt med tilladelse fra Wilhelm STOLL Maschinenfabrik GmbH. Overtrædelse af dette forpligter til skadeserstatning og kan have strafferetlige konsekvenser.

Den originale vejledning er udarbejdet på tysk.

Vejledningerne på andre sprog er oversat fra tysk.

Indholdsfortegnelse

1	Om denne betjeningsvejledning	5
1.1	Dokumentationsoversigt	5
1.2	Betjeningsvejledningens brug og formål	6
1.3	Typeskilt	6
1.4	Betjeningsvejledningens gyldighed	7
1.5	Opbevaring af dokumenterne	7
1.6	Andre gældende dokumenter	7
1.7	Udarbejdelsesmæssige midler	7
1.8	Nomenklatur for sidefod	8
2	Sikkerhed	9
2.1	Forklaring af sikkerheds- og advarselshenvisninger	9
2.2	Visning og opbygning af advarselshenvisninger	9
2.3	Fareinddeling af advarselshenvisninger	9
2.4	EF-overensstemmelse	9
2.5	Korrekt anvendelse	10
2.6	Anvendelsesgrænser	10
2.7	Principielle sikkerhedshenvisninger	11
2.8	Fareområder	17
2.9	Beskyttelsesanordninger	17
2.10	Sikkerhedsmærkater	18
2.11	Krav til personale	21
2.12	Reaktion i nødstilfælde	22
2.12.1	Reaktion, hvis traktoren er tippet eller væltet	22
2.12.2	Reaktion i tilfælde af spændingsoverslag fra luftledninger	22
3	Opbygning	23
3.1	Opbygning af frontlæsser L	23
3.2	Opbygning af frontlæsser H	24
3.3	Opbygning af frontlæsser P	25
3.4	Opbygning af ekstraudstyr til frontlæsser L, H og P	26
3.5	Udstyrsvarianter	27
3.6	Montering på traktoren	28
3.7	Skifteramme	28
3.7.1	Skid-Steer-skifteramme	29
3.7.2	Euro-skifteramme	29
3.8	Hydraulikledninger	30
3.9	Hydraulikkoblinger	31
3.9.1	Stikkoblinger	31
3.9.2	Hydro-Fix multikobling	32
3.9.3	Redskabs-Fix multikobling	33
4	Funktioner	34
4.1	Redskabslås	34
4.1.1	Mekanisk redskabslås	34
4.2	Grundlæggende funktioner	36
4.3	Flydestilling	39
4.3.1	Flydestilling frontlæsserarm	40
4.4	Anordning til visning af redskabets stilling (kun H og P)	40
4.5	Parallelføring (P)	41

4.6	Beskyttelsesanordning mod utilsigtet sænkning	41
4.7	Ekstra funktioner	42
4.7.1	Ekstra styrekredse	42
4.7.2	Comfort-Drive	44
5	Ibrugtagning	45
5.1	Første ibrugtagning	45
5.2	Kontrol før hver ibrugtagning	45
5.3	Forberedelser	46
5.3.1	Forberedelser på traktoren	46
5.3.2	Ballastering	47
5.4	Påmontering af frontlæsser	49
5.5	Justering af frontlæsser til påmontering	51
6	Betjening	52
6.1	Betjeningselementer	52
6.1.1	Grundstyring med greb	52
6.1.2	Traktorens eget betjeningsgreb	54
6.1.3	STOLL Base Control	55
6.1.4	Direct Control	57
6.2	Betjening af støtteben	60
6.3	Betjening af hydraulikkoblinger	61
6.3.1	Betjening af stikkoblinger	61
6.3.2	Betjening af Hydro-Fix	62
6.3.3	Betjening af redskabs-Fix	63
6.4	Betjening af redskabslås	64
6.4.1	Betjening af mekanisk redskabslås på Skid-Steer-skifteramme	64
6.4.2	Betjening af mekanisk redskabslås på Euro-skifteramme	67
6.5	Optagelse og fralæggelse af redskaber	69
6.5.1	Optagelse af redskaber med mekanisk redskabslås på Skid-Steer-skifterammer	69
6.5.2	Optagelse af redskaber med mekanisk redskabslås på Euro-skifterammer	72
6.5.3	Optagelse af redskaber med manuel redskabslås PinON	74
6.5.4	Fralæggelse af redskaber med mekanisk redskabslås på Skid-Steer- og Euro-skifterammer	76
6.5.5	Fralæggelse af redskaber med manuel redskabslås PinON	77
6.6	Planering baglæns	79
6.7	Optagning af last	80
6.8	Kørsel på offentlige veje	82
6.8.1	Aktivering og deaktivering af beskyttelsesanordningen til kørsel på offentlig vej	83
6.8.2	Passage af lave gennemkørsler	83
6.9	Parkering af traktor med frontlæsser	84
7	Fejlsøgning i tilfælde af fejl	85

8	Vedligeholdelse	88
8.1	Rengøring og pleje	89
8.1.1	Smøresteder	89
8.1.2	Smøreskema	91
8.2	Service	92
8.2.1	Serviceplan	92
8.2.2	Servicehenvisninger for Comfort-Drive	92
8.2.3	Servicehenvisninger for hydraulikledninger	93
8.2.4	Servicehenvisninger ved revnedannelse	93
8.2.5	Servicehenvisninger for skifteramme	94
8.2.6	Servicehenvisninger for olieskift	94
8.3	Reparation	94
9	Ud-af-brugtagning	95
9.1	Midlertidig ud-af-brugtagning	95
9.2	Genbrugtagning	96
9.3	Endegyldig ud-af-brugtagning og bortskaffelse	96
10	Reservedele og kundeservice	97
10.1	Reservedele	97
10.2	Kundeservice	97
11	Tekniske data	98
11.1	Mål og vægte	98
11.2	Støjemission	98
11.3	Tilspændingsmomenter for skruer	99
11.4	Hydraulikplan for FC	100
11.5	EI-diagram	101
11.6	Hydraulikventilernes anordning til ekstra funktioner	102
12	Overensstemmelseserklæring	103
	Indeks	105

1 Om denne betjeningsvejledning

1.1 Dokumentationsoversigt

Der findes forskellige vejledninger og tekniske dokumenter til frontlæsseren, monteringssettet og tilbehøret. De fleste dokumenter fås på flere sprog.

Hvis vejledningen mangler eller er nødvendig på et andet sprog:

- Bestil vejledningen gennem forhandleren.
- Vejledningen kan hentes gratis fra internettet på www.stoll-germany.com.

Monteringsvejledning til frontlæssermonteringssettet



Montering af monteringssettet samt det hydrauliske og elektriske udstyr må udelukkende udføres af et autoriseret specialværksted.

Monteringsvejledningen beskriver monteringen af frontlæsser-monteringssettet og det hydrauliske og elektriske udstyr indtil frontlæsseren tages i brug første gang. Den henvender sig til et autoriseret specialværksted.

Monteringsvejledningen er udarbejdet specielt til traktormodellen. Den indeholder ingen informationer, der findes i betjeningsvejledningen.

Monteringsvejledningen indeholder oplysninger om reservedele til monteringsdele og udstyr, der er specielt tilpasset til traktoren.

Betjeningsvejledning til frontlæsseren

Betjeningsvejledningen beskriver sikker håndtering af frontlæsseren fra første ibrugtagning til bortskaffelsen. Den henvender sig til ejeren og brugerne af frontlæsseren.

Betjeningsvejledningen er udarbejdet specielt til frontlæsser-serien. Derfor tages der kun i begrænset omfang hensyn til udstyr, der er specielt tilpasset til traktoren.

Reservedelslister

Reservedelslisten til frontlæsseren indeholder informationer om bestilling af reservedele til frontlæsser-serien og dens ekstraudstyr. Der er ikke taget hensyn til specielle tilpasninger til traktoren.

Desuden findes der reservedelslister til frontlæsserredskaber.

Betjeningsvejledning til frontlæsserværktøjer

Betjeningsvejledningen beskriver de redskaber, der fås til den angivne frontlæsserserie.

Andre dokumenter

Udover de ovennævnte vejledninger kan der være monterings- og betjeningsvejledninger og andre Tekniske informationer, der omhandler specielt ekstraudstyr og udvidelser, der ikke er taget hensyn til i den øvrige dokumentation.



Hvis frontlæsseren eller traktoren med påmonteret frontlæsser videregives til andre, skal alle tilhørende dokumenter følge med. Den næste ejer har brug for informationerne.

1.2 Betjeningsvejledningens brug og formål

Den foreliggende betjeningsvejledning indeholder vigtige informationer om sikker betjening og om fejlfri, korrekt og økonomisk anvendelse af frontlæssere fra Wilhelm STOLL Maschinenfabrik GmbH. Den er tiltænkt frontlæsserens ejer og bruger, og den skal bidrage til at undgå farer og skader, forhindre nedetider samt til at sikre og forøge frontlæsserens levetid.

Før frontlæsseren tages i brug, skal betjeningsvejledningen læses og forstås.

Wilhelm STOLL Maschinenfabrik GmbH betegnes i det følgende som "STOLL" med henblik på bedre læsevenlighed.

Betjeningsvejledningen er udarbejdet specielt til frontlæsser-serien. Derfor tages der kun i begrænset omfang hensyn til udstyr, der er specielt tilpasset til traktoren.

Retningsangivelserne tager udgangspunkt i kørselsretningen fremad, såfremt andet ikke er angivet.

1.3 Typeskilt

Frontlæsseren er mærket med et typeskilt, der findes på indersiden af venstre vange bagved eller på frontlæsserens højre søjle.

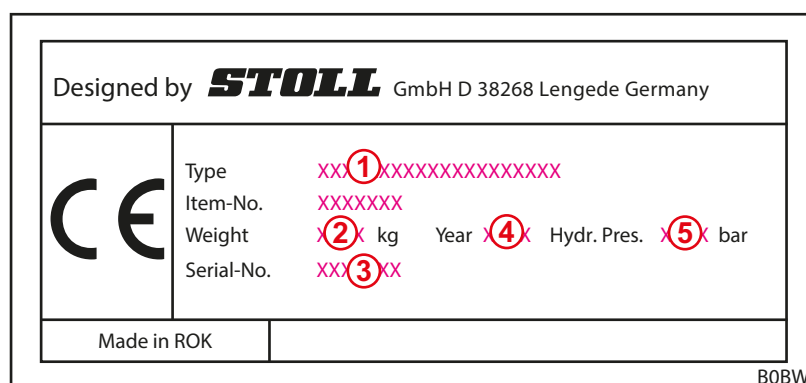

Fig. 1 Typeskilt på frontlæsseren

Forklaring

- 1 Frontlæsserens type (f.eks. CompactLine FC 350)
- 2 Vægt
- 3 Serienummer
- 4 Årgang
- 5 Tilladt hydrauliktryk

1.4 Betjeningsvejledningens gyldighed

Betjeningsvejledningen gælder udelukkende for STOLL-frontlæsseren CompactLine, der i det efterfølgende benævnes "frontlæsser" eller som specifik udførelse "L", "H" eller "P". Frontlæssertypen fremgår af typeskiltet.

Betjeningsvejledningen sammenfatter modellernes komponenter og funktioner.

1.5 Opbevaring af dokumenterne

Betjeningsvejledningen er en del af maskinen. Den samlede dokumentation, der består af denne betjeningsvejledning samt alle medfølgende supplerende vejledninger, skal altid opbevares tilgængeligt, sikkert og tørt på eller i køretøjet. Når frontlæsseren lånes ud eller sælges til andre, skal den samlede dokumentation ligeledes videregives.

1.6 Andre gældende dokumenter

I forbindelse med denne betjeningsvejledning gælder følgende yderligere dokumenter:

- betjeningsvejledningen til traktoren
- betjeningsvejledningen til de pågældende redskaber
- monteringsvejledningen til det pågældende monterings sæt og frontlæsserekstraudstyret.

Overhold derudover følgende i forbindelse med håndtering af frontlæsseren og alt servicearbejde:

- de anerkendte fagtekniske regler for sikkerhedsmæssigt og fagligt korrekt arbejde
- de lovmæssige forskrifter til forebyggelse af ulykker
- de lovmæssige forskrifter til sundheds- og miljøbeskyttelse
- de gældende nationale forskrifter i frontlæsserens ejers / brugerens land
- de relevante retningslinjer for det seneste tekniske niveau
- færdselsreglerne.

1.7 Udarbejdelsesmæssige midler

Denne betjeningsvejledning indeholder følgende forskellige symboler og markeringer i teksten:



Advarselssymbol, der anvendes i advarselshenvisninger, og som indeles med hensyn til faren (se 2 Sikkerhed)







Yderligere informationer og tips

- Listepunkt
- Forudsætning for en handlingssekvens
- ✂ Nødvendigt værktøj
- (1) Nummereret handlingstrin
- ✓ Resultat af en handling eller handlingssekvens
- Unummereret handlingstrin

Desuden anvendes der stiliserede stregtegninger. Med henblik på en bedre forståelse er nogle illustrationer eksempler forenklet eller har til formål at give en bedre visning og forklaring med afmonterede dele.

➤ Vær opmærksom på følgende:

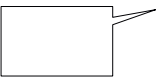
- En afmontering er ikke altid tvingende nødvendigt for den pågældende beskrivelse.
- I illustrationerne vises ingen forskellige udstyrsvarianter, såfremt der ikke er beskrevet andet.
- Til illustrationerne gælder altid den dertilhørende beskrivende tekst.
- Der gælder følgende regler for visningerne og elementerne:

Visning	Betydning
	Elementer vist med gult fremhæver komponenterne for den pågældende betjeningsituation.
	Positionsnumre betegner moduler eller komponenter. Til positionsnumrene er der for hver illustration altid en beskrivende forklaring.
	Lupper anvendes til målrettet visning af enkeltdele og detaljer.
	Pile gør opmærksom på en bevægelsesretning eller en handling, der skal udføres.

1.8 Nomenklatur for sidefod

Sidefoden er sammensat af følgende parametre:

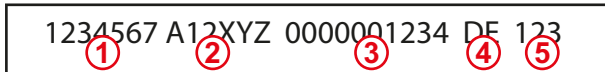

Fig. 2 Nomenklatur for sidefod

Forklaring

- 1 Dokumentnummer (bestillingsnummer)
- 2 Vejledningens type
- 3 Internt systemnummer
- 4 Sprogkode
- 5 Version

2 Sikkerhed

2.1 Forklaring af sikkerheds- og advarselshenvisninger

De grundlæggende sikkerhedshenvisninger omfatter anvisninger, der gælder principielt for en sikker brug eller for opretholdelse af en sikker tilstand for frontlæsseren.

De handlingsrelaterede advarselshenvisninger advarer mod resterende farer og står anført før farlige handlingssekvenser.

2.2 Visning og opbygning af advarselshenvisninger

Advarselshenvisningerne er handlingsrelaterede og er opbygget efter følgende princip:

FARE

Farens art og kilde!

Nærmere beskrivelse af farens art og kilde.

- ▶ Foranstaltninger til afværgelse af faren.

2.3 Fareinddeling af advarselshenvisninger

Advarselshenvisninger er inddelt efter deres fare og vises med de dertilhørende signalord og advarselssymboler på følgende måde:

FARE

Umiddelbar livsfare eller alvorlige kvæstelser.

ADVARSEL

Mulig livsfare eller alvorlige kvæstelser.

FORSIGTIG

Mulige lette kvæstelser.

BEMÆRK

Skader på udstyr eller på omgivelserne.

2.4 EF-overensstemmelse

STOLL-frontlæssere er i overensstemmelse med Maskindirektivet 2006/42/EF.

2.5 Korrekt anvendelse

Frontlæsseren er et monteringsudstyr til land- og skovbrugstraktorer og er udelukkende konstrueret og beregnet til:

- montering på traktorer med det frontlæssermonterings sæt, der er godkendt af STOLL (se 3.6 *Montering på traktoren*), og det tilhørende hydrauliske og elektriske udstyr, der godkendt af STOLL.



STOLL påtager sig intet ansvar for skader, der opstår som følge af anvendelse af andet udstyr eller andre kombinationer, der ikke er godkendt!

Før den første ibrugtagning af frontlæsseren skal du sikre, at frontlæsseren må anvendes på din traktor.

Hvis du har spørgsmål, kan du sende dem til følgende e-mailadresse hos STOLL-kundeservice: service@stoll-germany.com.

- anvendelse med arbejdsredskaber, der er tilladt af STOLL, og som er egnet til det pågældende læsarbejde (se 6.5 *Optagelse og fralæggelse af redskaber* og betjeningsvejledningen til redskabet)
- anvendelse og drift inden for de definerede grænser (se 11 *Tekniske data*)
- styring fra førersædet.

Frontlæsseren må kun anvendes i en teknisk fejlfri tilstand. Hvis fejl påvirker sikkerheden, skal de omgående afhjælpes af et autoriseret specialværksted.

Frontlæsseren må ikke anvendes til arbejdsprocesser og med redskaber, der kræver, at der er personer i nærheden af lasten, når frontlæsseren er i løftet stilling! Dette arbejde er kun tilladt, hvis frontlæsseren er udstyret med en beskyttelsesanordning mod utilsigtet sænkning (se 4.6 *Beskyttelsesanordning mod utilsigtet sænkning*).

Frontlæsseren og dens redskaber må ikke anvendes samtidigt med andet hydraulisk udstyr på traktoren.

Til bestemmelsesmæssig anvendelse hører også læsning og overholdelse af betjeningsvejledningen, de tilhørende supplerende vejledninger, de andre gældende dokumenter samt sikkerhedsinformationerne. Med henblik på at sikre driftssikkerheden skal det foreskrevne vedligeholdelsesarbejde samt de foreskrevne intervaller og betingelser for pleje og service overholdes. Anden brug eller brug derudover gælder som ikke bestemmelsesmæssig.

Forudsigelig fejlanvendelse

Undgå følgende:

- overskridelse af det tilladte akseltryk og traktorens tilladte totalvægt
- anvendelse ud over betingelserne og forudsætningerne, der er angivet i de tekniske dokumenter og dokumentationer
- transport af personer
- transport af læs, der ikke er beregnet til anvendelse med frontlæssere
- transport af læs i vejtrafikken
- transport af usikret last (f.eks. stenspaller).

2.6 Anvendelsesgrænser

- Overhold følgende anvendelsesbetingelser og krav til anvendelsesomgivelser:
 - evt. temperaturområde for korrekt drift af traktoren (se traktorens betjeningsvejledning)
 - tilstrækkelig bæreevne for traktorens dæk og foraksel

2.7 Princielle sikkerhedshenvisninger

Princielle sikkerhedshenvisninger sammenfatter tematisk alle foranstaltninger til sikkerhed og gælder altid. Endvidere står henvisningerne anført som advarselshenvisninger på de pågældende steder i denne betjeningsvejledning.

Grundlæggende farer



Det er forbundet med livsfare, hvis personer løftes eller transporteres med frontlæsseren. Frontlæsseren er ikke udstyret med de nødvendige sikkerhedsanordninger til brug af arbejdskurve.

- Det er forbudt at løfte eller transportere personer med frontlæsseren.

Mekaniske farer



Der fare for klemning og stød på arme og ben som følge af rammedele, der rager frem eller op, samt bevægelige komponenter på maskinen.

- Instruér personale i korrekt brug af maskinen og i farenes sted og art.
- Bortvis personer fra maskinens fare- og bevægelsesområder.
- Bær i givet fald egnede værnemidler i forbindelse med servicearbejde.



Der er livsfarlig fare for klemning og kvæstelser som følge af uforudsete bevægelser for traktoren, frontlæsseren samt redskaberne.

- Bortvis personer fra maskinens fare- og funktionsområde.
- Hjælpende aktiviteter fra en anden person (f.eks. at holde hegnspæle, når de skal trykkes ned i jorden med frontlæsseren) må ikke tillades, og personen skal bortvises fra maskinens arbejdsområde.
- Lad kun en anden person udføre hjælpende læsseaktiviteter, når frontlæsseren er sænket, såfremt der ikke forefindes nogen beskyttelsesanordning mod utilsigtet sænkning.
- Sørg for et tilstrækkeligt jævnt underlag, og at traktoren står stabilt, i forbindelse med læssecarbejde samt ved på- og afmontering af frontlæsseren.
- Betjen kun frontlæsseren fra traktorens førersæde. Betjeningselementer uden på traktoren må ikke virke på frontlæsseren! Især må front-løftmekanismens betjeningselementer ikke virke på frontlæsseren!
- Frontlæsseren må kun betjenes af én person.

Der er livsfarlig fare for kvæstelser som følge af overskridelse af den maksimalt tilladte belastning eller ved ukorrekt brug af frontlæsseren og deraf resulterende brud på frontlæsseren og dens komponenter.

- Overhold belastningsgrænserne i de tekniske data.
- Kør aldrig hurtigere end 10 km/h ved transport af last, planering eller snerydning.
- Arbejd kun med et påmonteret og låst redskab.
- Overhold bæreevnen for traktorens dæk og foraksel.

Hydrauliske farer



Der er fare for kvæstelser som følge af udstrømmende hydraulikolie under højt tryk.

- Vær opmærksom på sikkerhedsmærkater på maskinen.
- Kontrollér hydraulikkoblinger og -ledninger for lækager, før de løsnes.
- Montér sprøjtebeskyttelsesslanger på traktorer uden lukket førerkabine.



Der er fare for klemning, hvis maskindele bevæger sig ukontrolleret som følge af luftindeslutning i hydrauliksystemet.

- Gør anlægget trykløst før alt arbejde på hydraulikanlægget.
- Rengør hydraulikkoblinger og -ledninger før tilkobling.
- Skift regelmæssigt hydraulikolie iht. serviceplanen.

Elektriske farer

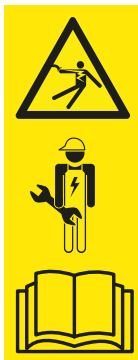

Der er livsfare som følge af elektrisk stød ved berøring af maskindele, der er under spænding, f.eks. som følge af kortslutning i traktorens interne ledningsnet.

- Lad kun elektrikere udføre installations- og servicearbejde på det elektriske anlæg.
- Overhold traktorens betjeningsvejledning.



Der er livsfare, hvis den løftede frontlæsser støder mod højspændingsledninger.

- Løft ikke frontlæsseren mere end 4 m ved kørsel på offentlig vej.
- Hold tilstrækkelig afstand til elektriske ledninger.
- Hold en afstand på mindst 4 m til elektriske ledninger, hvis den nominelle spænding er ukendt.

Farer som følge af emissioner



Under en konstant normaldrift af maskinen kan der opstå høreskader som følge af støjniveauet fra traktoren og hydraulikanlægget.

- Anvend altid personligt høreværn.
- Overhold særlige forskrifter til anvendelse på offentlig vej og til anvendelse af maskiner i det fri.

Farer ved pakning og transport



Der er fare for kvæstelser som følge af klemning, stød eller fastklemning, hvis frontlæsseren vælter eller tipper eller falder ned fra løftemidlet.

- Sørg altid for stabilitet ved alt forberedelsesarbejde.
- Bortvis hjælpende personer fra det umiddelbare fareområde under frontlæsseren.



Der er fare for ulykker ved transport af frontlæsseren, hvis den ikke er læsset og sikret korrekt.

- Sørg for at sikre og transportere frontlæsseren korrekt.

Farer ved montering til ibrugtagning



Der er fare for kvæstelser, når der løftes og håndteres tunge maskindele samt svært håndterbare komponenter til frontlæsseren.

- Løft kun tunge og svært håndterbare maskindele med hjælp fra en anden person.
- Undgå rygskader ved at løfte korrekt.

Farer ved på- og afmontering af frontlæsseren



Der er fare for kvæstelser, hvis frontlæsseren vælter ved på- eller afmontering, eller hvis den parkerede frontlæsser vælter på grund af manglende stabilitet.

- Sørg for, at frontlæsseren og traktoren står stabilt.
- Overhold henvisningerne og rækkefølgen i denne betjeningsvejledning til korrekt på- og afmontering af frontlæsseren.
- Kontrollér, at frontlæsseren er låst korrekt.



Der er fare for klemning af lemmer ved betjening af støttebenene til parkering af frontlæsseren, især hvis underlaget er ujævnt.

- Overhold henvisningerne og rækkefølgen i denne betjeningsvejledning til korrekt betjening af støttebenene.

Farer ved optagelse og fralæggelse af redskaber



Der er fare for alvorlige kvæstelser og livsfare som følge af nedfaldende redskaber eller ukontrolleret sænkning af frontlæsseren, hvis der anvendes uegnede redskaber, eller hvis de anvendte redskaber overbelastes.

- Kontrollér, at redskaberne er egnede, før de bruges.
- Kontrollér, at redskabet er låst korrekt ved at sætte redskabet ned på jorden gentagende gange.
- Udfør visuel kontrol på låsen.
- Der må kun udføres en hydraulisk redskabslåsing i en højde op til 1,5 m.
- Kontrollér én gang, at redskabet fungerer korrekt uden last, før arbejdet påbegyndes.

Farer i forbindelse med udgravningsarbejde



Der er livs- og eksplosionsfare i forbindelse med udgravningsarbejde på grund af kollision med nedgravede kabler og ledninger.

- Kontrollér før udgravningsarbejde, at der ikke er gravet el-kabler ned i jorden.
- Kontrollér før udgravningsarbejde, at der ikke er gravet gasledninger ned i jorden.

Farer ved læssearbejde



Der er fare for alvorlige kvæstelser samt livsfare ved læsning og transport af last, hvis frontlæsseren føres til den ene side, lasten løftes for højt op over førersædet, eller hvis der anvendes uegnede redskaber.

- Hvis de ikke forefindes, så sørg evt. for at eftermontere en kabine og/eller et FOPS (førerværn mod nedfaldende materialer) / ROPS (førerværn mod at vælte) inden for rammerne af BetrSichV.
- Løft aldrig last op over førersædet, hvis der ikke forefindes nogen kabine og sikkerhedsanordninger.
- Anvend kun egnede redskaber, hvor f.eks. tilbagerulning og nedfald på førersædet forhindres.

Farer ved anvendelse af frontlæsseren



Der er fare for alvorlige kvæstelser eller livsfare, hvis traktoren vælter under arbejde på en skråning, ved kørsel i sving, hvis bagakslen ikke er belastet tilstrækkeligt, og hvis der køres skråt hen mod materialet, der skal læsses.

Faren øges, når frontlæsseren er løftet meget højt, på grund af det forhøjede tyngdepunkt.

- Kør forsigtigt under arbejde på en skråning. Kør aldrig med løftet last på tværs af en skråning.
- Sørg for, at underlaget er tilstrækkeligt jævnt.
- Reducér hastigheden, og sænk lasten ved kørsel i sving.
- Kør aldrig rykvist, når frontlæsseren er løftet og fuldt læsset.
- Vær opmærksom på traktorens maksimale belastning, og overhold den.
- Anvend altid en tilstrækkeligt dimensioneret kontravægt bag på traktoren.
- Sænk frontlæsseren, og bliv i førerkabinen, i tilfælde af ustabilitet eller tipning.
- Kør lige hen mod materialet, der skal læsses, og drej ikke på rattet, når der køres ind i materialet.
- Brug sikkerhedsseler.
- Forbind bremsepedalerne.
- Frakobl forakselauffjedringen.
- Ved traktorer med indstillelig sporbredde: Indstil maksimalt mulig sporbredde.

Ved kørsel på offentlig vej er der fare for alvorlige kvæstelser og livsfare for føreren samt andre trafikanter, hvis traktoren og frontlæsseren ikke forberedes korrekt til vejtrafikken og anvendes korrekt i den.

- Kør uden læs ved kørsel på offentlig vej.
- Frakobl hydraulikanlægget, og lås det, før kørsel på offentlig vej.
- Løft frontlæsseren.

Farer som følge af nedfaldende last

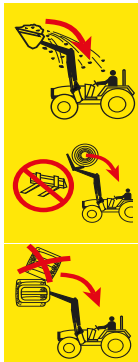

Der er livsfare som følge af løftede laster, der kan falde ned på førersædet. Risikoen øges ved at løfte paller eller baller over førerkabinen og ved arbejde på en skråning. Heller ikke gængse beskyttelsessystemer (førerværn mod at vælte (ROPS), førerværn mod nedfaldende materialer (FOPS)) giver en fuldstændig tilstrækkelig beskyttelse.

- Reducér redskabets last, og sænk lasten, ved arbejde på en skråning.
- Kontrollér redskabets hældning. Fyld ikke redskabet for meget.
- Anvend redskaber, der er udformet således, at de forhindrer lasten i at falde ned på førersædet.
- Anvend kun de dertil beregnede redskaber, når der læsses stykgods (f.eks. ballegriberen til baller eller pallegaflen til paller).
- Løft én palle eller balle ad gangen. Stabil aldrig flere laster oven på hinanden. De øverste laster kan falde ned på førersædet.
- Ved frontlæssere uden parallelføring skal der kompenseres for den øgede vinkel under løft ved at tømme redskabet.
- Frontlæssere uden parallelføring må ikke betjenes, mens der bakkes.
- Løft ikke store dele, især baller, højere end frontlæsserarmens omdrejningspunkt med traktorer uden kabine eller førerværn med 4 stolper.
- Hold øje med læsset, mens det løftes. Løft ikke læs mens der bakkes.

Farer ved vedligeholdelse



Ukorrekt udført vedligeholdelsesarbejde (pleje og rengøring, service, reparation) påvirker frontlæsserens sikkerhed.

- Kontrollér regelmæssigt frontlæsseren for mangler.
- Kontrollér regelmæssigt monteringsdele (konsoller) for beskadigelser (revner).
- Udfør pleje- og rengøringsarbejde korrekt.
- Lad kun autoriseret fagpersonale udføre vedligeholdelsesforanstaltninger.

2.8 Fareområder

På og omkring frontlæsseren er der følgende områder med øget fare for førerens eller andre personers sikkerhed:



Fig. 3 Plantegning (ovenfra)

Forklaring

- 1 Arbejdsområde (gult)
- 2 Ydre fareområde (skraveret orange)
- 3 Indre fareområde (rødt)

Fareområde	Beskrivelse	Farer
Arbejdsområde	Det samlede mulige bevægelsesområde for traktoren inkl. frontlæsseren under læssearbejdet.	<ul style="list-style-type: none"> ● Ophold i arbejdsområdet udgør en risiko.
Ydre fareområde	Det samlede funktionsområde for traktoren og frontlæsseren samt det område, hvor traktoren eller frontlæsseren kan vælte i tilfælde af en ulykke: <ul style="list-style-type: none"> ● til siden (til venstre og højre): traktorens højde med maksimalt løftet frontlæsser (inkl. redskab) ● foran og bagved: traktorens halve højde med maksimalt løftet frontlæsser (inkl. redskab). 	<ul style="list-style-type: none"> ● Hvis traktoren vælter, eller hvis læsset falder ned, kan personer blive alvorligt kvæstet.
Indre fareområde	Område på og omkring traktoren og frontlæsseren, især mellem traktorens hjul, umiddelbart foran og bagved traktoren samt på og under frontlæsseren.	<ul style="list-style-type: none"> ● Personer kan komme i klemme mellem traktorens hjul. ● Personer kan overses af traktorføreren og blive kørt over. ● Bevægelige maskindele kan bevæge sig ukontrolleret og derved klemme samt kvæste personer.

- Vær opmærksom på fareområderne, og bortvis uvedkommende personer fra disse områder.

2.9 Beskyttelsesanordninger

Afhængigt af udstyret har frontlæsseren følgende beskyttelses- og sikkerhedsanordninger:

Beskyttelses-/ sikkerhedsanordninger	Funktion
Sikkerhedsmærkater	Sikkerhedsmærkater advarer mod farer på faresteder (se 2.10 Sikkerhedsmærkater).
Beskyttelsesanordning mod utilsigtet sænkning	Beskyttelsesanordningen mod utilsigtet sænkning beskytter mod utilsigtet sænkning af frontlæsseren under arbejde, hvor det er nødvendigt med en anden person i frontlæsserens arbejds- eller fareområde (se 4.6 Beskyttelsesanordning mod utilsigtet sænkning).

2.10 Sikkerhedsmærkater

Sikkerhedsmærkaterne advarer om farer på faresteder og er en vigtig bestanddel af frontlæsserens sikkerhedsudstyr.

- Rengør snavsede sikkerhedsmærkater.
- Udskift beskadigede eller ugenkendelige sikkerhedsmærkater (se 10.1 Reservedele).
- Forsyn i givet fald nye reservedele med passende sikkerhedsmærkater.

Sikkerhedsmærkaternes placering på frontlæsseren

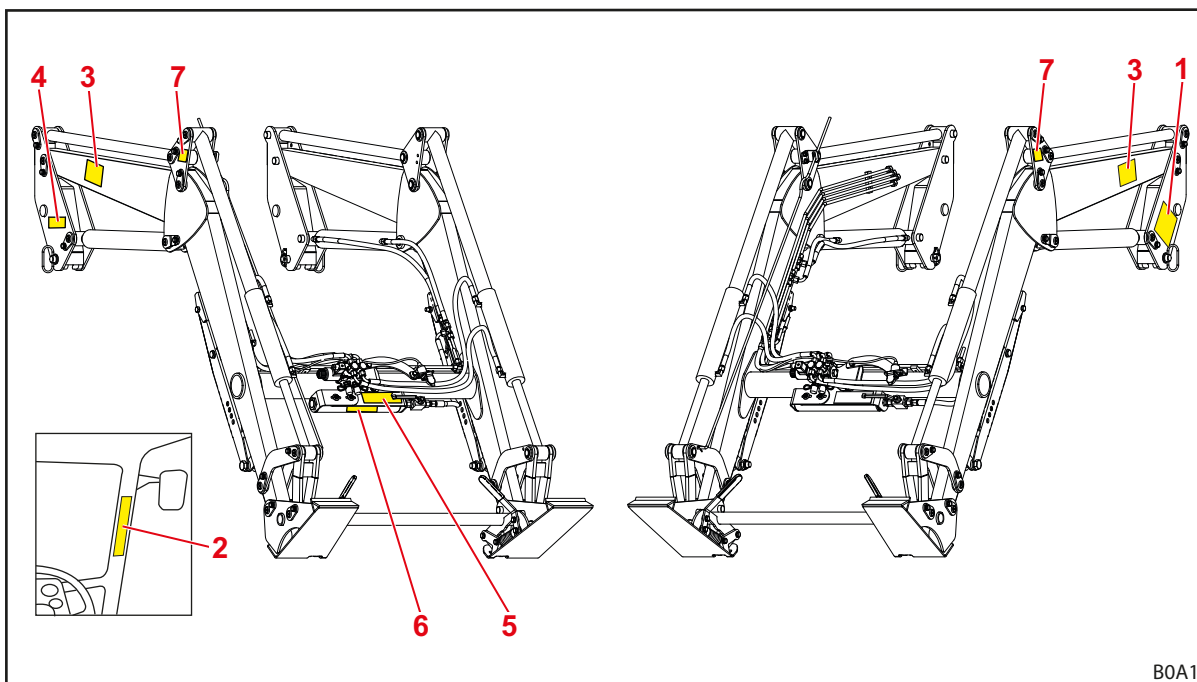

Fig. 4 Frontlæsser P (vejledende illustration)

Forklaring

- 1 Sikkerhedshenvisninger på venstre søjle
- 2 Sikkerhedshenvisninger i traktorens førerkabine
- 3 Sikkerhedshenvisninger på venstre og højre frontlæsserarm
- 4 Parkeringshenvisninger for frontlæsseren på højre søjle
- 5 Henvisninger vedrørende betjening af Comfort-Drive på trykbeholderens holder
- 6 Sikkerhedshenvisninger vedrørende trykbeholderen på beholderen på tværrøret (option)
- 7 Henvisning vedrørende krantransport over, under eller ved siden af udboringen til krogen (ved frontlæsseren P på trekanten, ved frontlæsserne L og H på rammen)

Beskrivelse af sikkerhedsmærkaterne



Nummereringen svarer til positionerne på frontlæsseren (se *Sikkerhedsmærkaternes placering på frontlæsseren*).

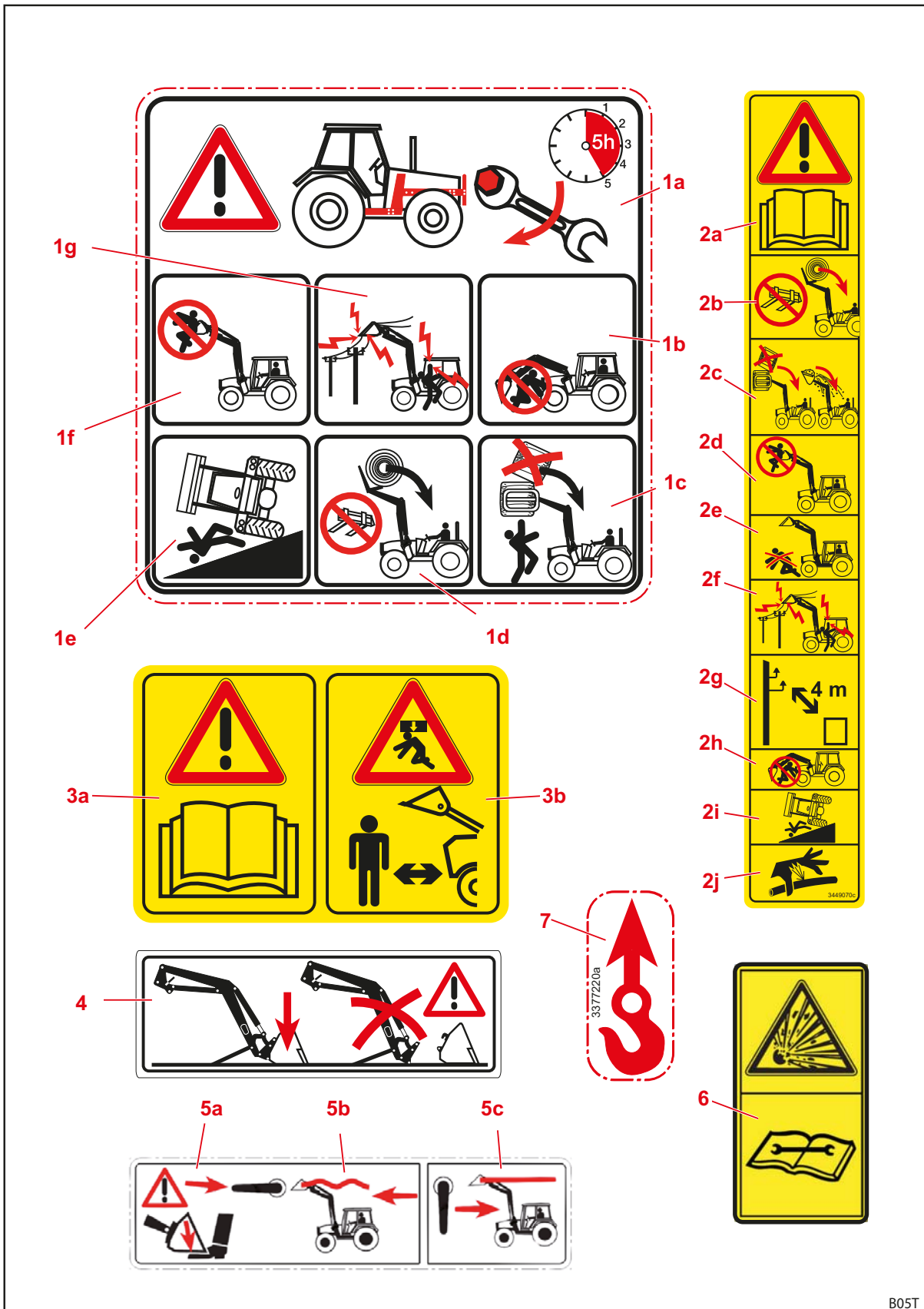

Fig. 5 Sikkerhedsmærkater

B05T

Position	Beskrivelse
1a	Efterspænd alle fastspændingsskruer på monteringssættet efter de første 5 driftstimer.
1b	Ophold dig ikke under den løftede frontlæsser.
1c	Stabl ikke flere laster oven på hinanden.
1d	Anvend kun egnede redskaber for at forhindre, at lasten falder ned.
1e	Øget fare for at vælte når frontlæsseren er løftet.
1f	Løft eller transportér ikke personer med frontlæsseren.
1g	Hold tilstrækkelig afstand til elektriske ledninger.
2a	Læs og følg betjeningsvejledningen.
2b	Anvend kun egnede redskaber for at forhindre, at lasten falder ned.
2c	Stabl ikke flere laster oven på hinanden. Vær opmærksom på redskabets hældning.
2d	Løft eller transportér ikke personer med frontlæsseren.
2e	Ophold dig ikke i frontlæsserens arbejdsområde.
2f	Hold tilstrækkelig afstand til elektriske ledninger.
2g	Hold mindst 4 m afstand til elektriske højspændingsledninger.
2h	Ophold dig ikke under den løftede frontlæsser.
2i	Øget fare for at vælte når frontlæsseren er løftet.
2j	Vær forsigtig, da der er hydraulikolie under højt tryk.
3a	Læs og følg betjeningsvejledningen.
3b	Ophold dig ikke i frontlæsserens arbejdsområde. Mulig fare som følge af nedfaldende last.
4	Parkér kun frontlæsseren med monteret redskab, der vejer mindst 70 kg.
5a	Frontlæsseren sænker sig, når Comfort-Drive tændes.
5b	Grebets stilling til tænding af Comfort-Drive.
5c	Grebets stilling til slukning af Comfort-Drive.
6	Trykbeholderen er under gas- og olietryk. Udfør kun afmontering og reparation iht. anvisningerne i monteringsvejledningen.
7	Løftepunkter til krantransport af frontlæsseren.

2.11 Krav til personale

I betjeningsvejledningen skelnes der mellem følgende personer:

- Ejer
- Fagpersonale
- Faghåndværker

Alle persongrupper skal have læst og forstået betjeningsvejledningen. Tabellen oplister de yderligere pågældende kvalifikationer og ansvarsområder.

Personale	Kvalifikation/ansvar
Ejer	<ul style="list-style-type: none">• er ansvarlig for den korrekte drift af frontlæsseren• instruerer fagpersonale i håndtering af frontlæsseren• sørger for regelmæssig kontrol og service af frontlæsseren på et specialværksted.
Fagpersonale	<ul style="list-style-type: none">• er ansvarlig for den korrekte drift af frontlæsseren• er fysisk i stand til at kontrollere frontlæsseren og traktoren• sørger for regelmæssige service af frontlæsseren• kender de relevante færdselsregler• er i besiddelse af det foreskrevne førerbevis• ved, hvordan man fører traktorer sikkert.
Faghåndværker	<ul style="list-style-type: none">• udfører vedligeholdelsesarbejde (service og reparation)• har et anerkendt uddannelsesbevis eller faglig viden, som er relevant for at kunne overholde de gældende forskrifter, regler og retningslinjer.



Arbejde på maskinens elektriske komponenter må kun udføres af en elektriker iht. de elektrotekniske regler.

Svejsesarbejde må kun udføres på et autoriseret værksted.

2.12 Reaktion i nødstilfælde

- Iværksæt følgende foranstaltninger for at undgå yderligere skade i nødstilfælde:
 - (1) Sørg for at afsikre ulykkesstedet korrekt.
 - (2) Yd førstehjælp (hvis det er nødvendigt).
 - (3) Ring til alarmcentralen. Beskriv situationen kort og korrekt. Vent på spørgsmål.
 - (4) Informér arbejdsgiveren eller ejeren.

2.12.1 Reaktion, hvis traktoren er tippet eller væltet

- Overhold følgende henvisninger, hvis traktoren med frontlæsser er tippet eller væltet:
 - (1) Sænk lasten.
 - (2) Bliv i førerkabinen, indtil fagligt kvalificeret hjælp når frem.

2.12.2 Reaktion i tilfælde af spændingsoverslag fra luftledninger

I nærheden af elektriske luftledninger kan der hurtigt opstå spændingsoverslag, som medfører en høj elektrisk spænding uden på traktoren. Derved opstår der store spændingsforskelle på jorden omkring maskinen.

I tilfælde af et spændingsoverslag:

- Forlad ikke førerkabinen.
- Rør ikke ved metaldele.
- Dan ikke en forbindelse til jorden.
- Advar personer udenfor, og afhold dem fra at komme nærmere.
- Få nogen til at afbryde strømmen.
- Vent på professionelle redningsfolk.

Hvis det er alligevel er nødvendigt at forlade førerkabinen, f.eks. på grund af overhængende brandfare:

- Spring væk fra traktoren, og rør ikke ved den.
- Gå væk fra traktoren i små trin.

3 Opbygning

3.1 Opbygning af frontlæsser L

Frontlæsseren L består af følgende hovedkomponenter:

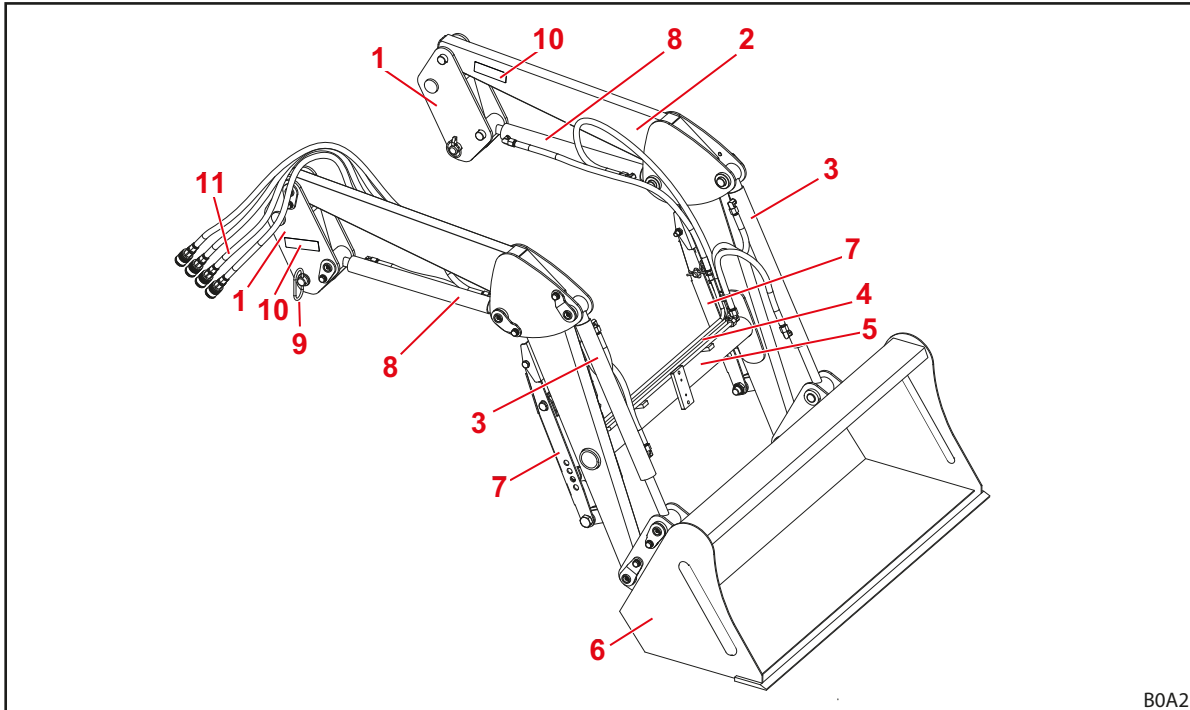

Fig. 6 Frontlæsser L (vejledende illustration)

Forklaring

- 1 Søjler (indkøringssystem)
- 2 Frontlæsserarm (bundramme)
- 3 Redskabs cylindere: hydraulikcylindere til tømning og fyldning
- 4 Hydraulikrør
- 5 Tværrør
- 6 Redskab (f.eks. skovl)
- 7 Støtteben
- 8 Løftcylindere: hydraulikcylindere til løft og sænkning
- 9 Låsebolte til frontlæsser
- 10 Typeskilt
- 11 Hydraulikslanger til traktoren (interface på monteringsdel)



Størrelser, se 11.1 Mål og vægte.

3.2 Opbygning af frontlæsser H

Frontlæsseren H består af følgende hovedkomponenter:

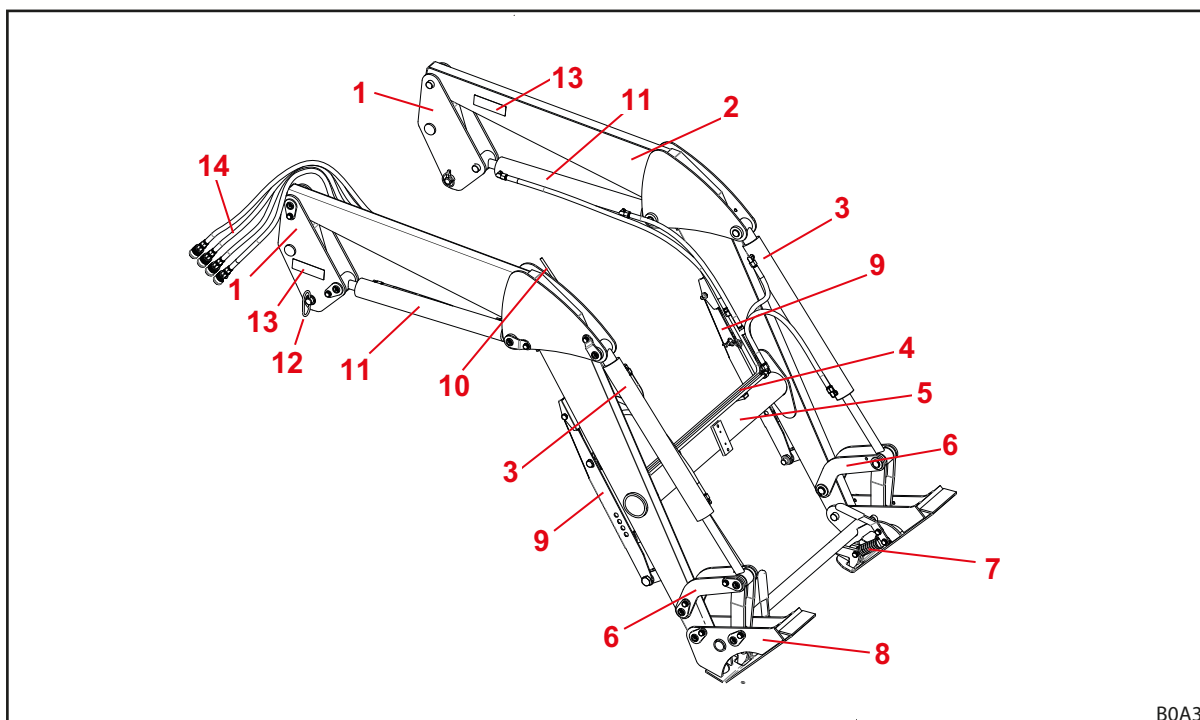

Fig. 7 Frontlæsser H (vejledende illustration)

Forklaring

- 1 Søjler (indkøringssystem)
- 2 Frontlæsserarm (bundramme)
- 3 Redskabs cylindere: hydraulikcylindere til tømning og fyldning
- 4 Hydraulikrør
- 5 Tværrør
- 6 Betjeningsgrebets mekanik tømning/fyldning
- 7 Redskabslås
- 8 Skifteramme Skid-Steer (redskabsholder)
- 9 Støtteben
- 10 Anordning til visning af redskabets stilling
- 11 Løftecylindere: hydraulikcylindere til løft og sænkning
- 12 Låsebolte til frontlæsser
- 13 Typeskilt
- 14 Hydraulikslanger til traktoren (interface på monteringsdel)



Størrelser, se 11.1 Mål og vægte.

3.3 Opbygning af frontlæsser P

Frontlæsseren P består af følgende hovedkomponenter:

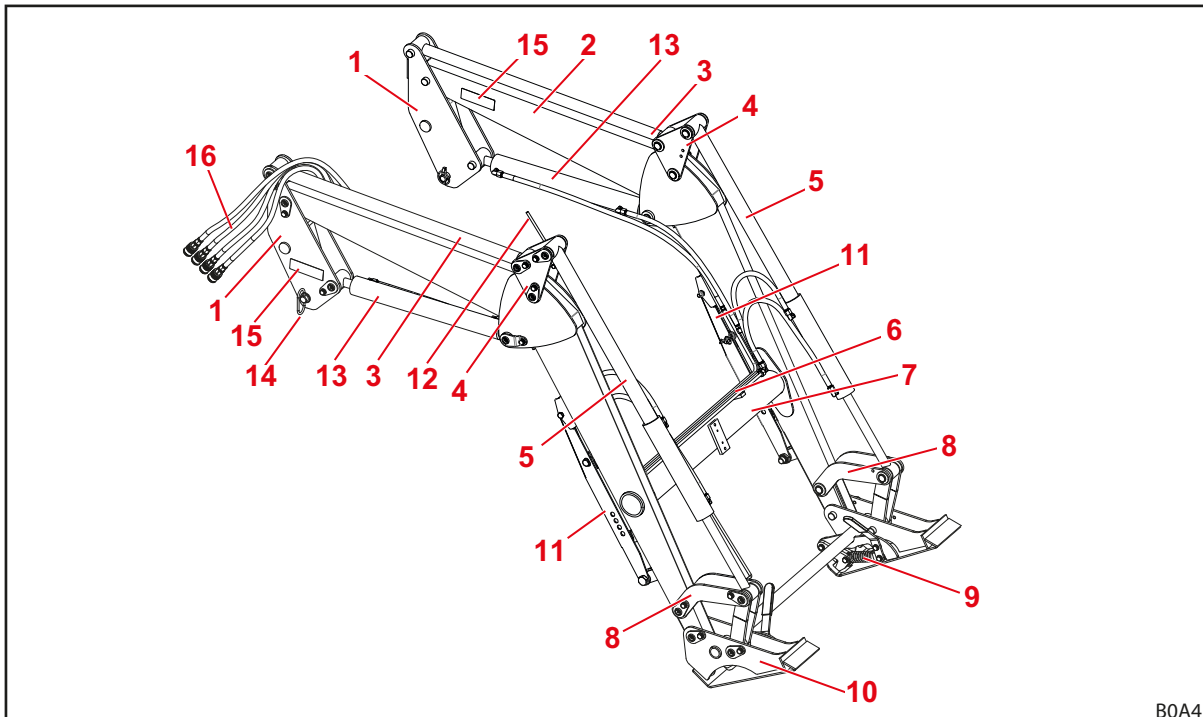

B0A4

Fig. 8 Frontlæsser P (vejledende illustration)

Forklaring

- 1 Søjler (indkøringssystem)
- 2 Frontlæsserarm (bundramme)
- 3 Parallelføringens styrestang
- 4 Parallelføringens trekant
- 5 Redskabs cylindere: hydraulikcylindere til tømning og fyldning
- 6 Hydraulikrør
- 7 Tværrør
- 8 Betjeningsgrebets mekanik tømning/fyldning
- 9 Redskabslås
- 10 Skifteramme Skid-Steer (redskabsholder)
- 11 Støtteben
- 12 Anordning til visning af redskabets stilling
- 13 Løftcylindere: hydraulikcylindere til løft og sænkning
- 14 Låsebolte til frontlæsser
- 15 Typeskilt
- 16 Hydraulikslanger til traktoren (interface på monteringsdel)



Størrelser, se 11.1 Mål og vægte.

3.4 Opbygning af ekstraudstyr til frontlæsser L, H og P

Ekstraudstyret til frontlæsser L, H og P består af følgende komponenter:

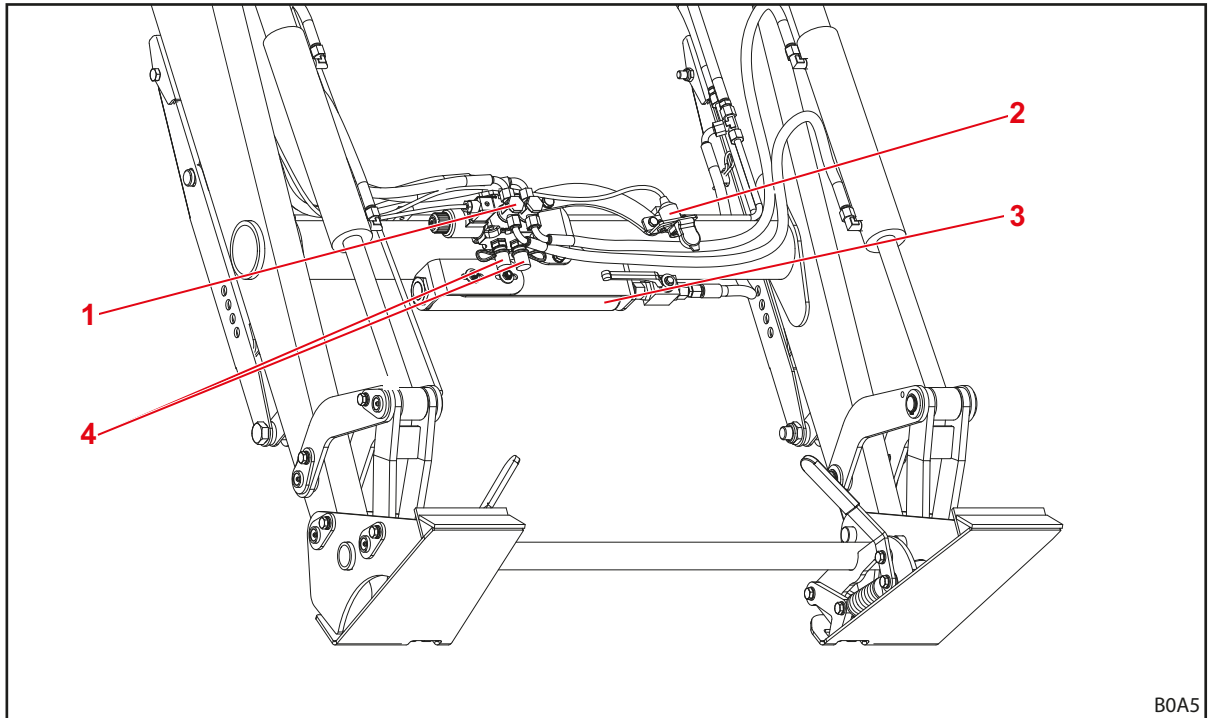

Fig. 9 Ekstraudstyr til frontlæsser L, H og P (vejledende illustration)

Forklaring

- 1 Hydraulikventil til 3. styrekreds
- 2 Stikdåse til elektrisk forbindelse til den 4. styrekreds (på redskabet)
- 3 Comfort-Drive (svingningsdæmpning)
- 4 Hydraulikkoblinger til 3. styrekreds

3.5 Udstyrsvarianter

Tabellen viser de forskellige udstyrsvarianter til frontlæsseren L, H og P:

Udstyr	Frontlæsser		
	L	H	P
Basisudstyr			
Parallelføring (mekanisk)	—	—	•
Skifteramme			
Skid-Steer	—	•	•
Euro	—	○	○
Redskabslås			
mekanisk	—	•	•
Hydrauliske og elektriske koblinger			
4 stikkoblinger	•	•	•
7-polet elektrisk stikforbindelse	○	○	○
Hydro-Fix multi-hydraulikkobling	○	○	○
Ekstra funktioner			
Comfort-Drive (mekanisk aktivering)	○	○	○
3. styrekreds	○	○	○
4. styrekreds ¹	○	○	○

• = standard, ○ = ekstraudstyr, — = ikke på lager

¹ Ventilen til den 4. styrekreds befinder sig på redskabet.

3.6 Montering på traktoren

Frontlæsseren fastgøres på traktoren via monteringssettet. Monteringssettet består af følgende komponenter:

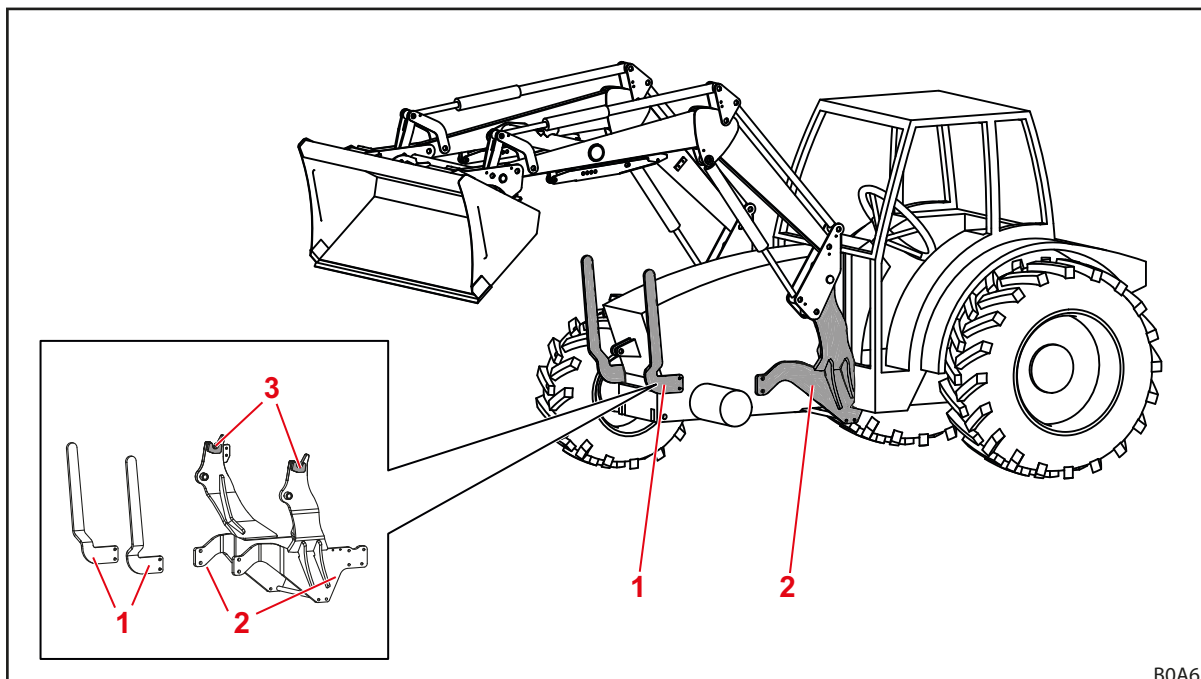

Fig. 10 Monteringsset til traktor

Forklaring

- 1 Frontbeskyttelse i venstre og højre side
- 2 Monteringsdele i venstre og højre side
- 3 Holdere/fangkroge

Delene forbliver fast monteret på traktoren. De kan afhængigt af traktormodellen se forskellige ud.

- Overhold monteringssettets monteringsvejledning.
- Overhold forskrifterne for registrering af den ændrede egenvægt i traktorens registreringsattest.



Montering af monteringssettet må udelukkende udføres af et autoriseret specialværksted.

3.7 Skifteramme

Skifterammen er en fast bestanddel af frontlæsseren. De forskellige typer er konstrueret og tilpasset til at holde standardiserede redskaber af denne type.

Som udgangspunkt findes der følgende skifterammer til frontlæsserne FC 150-550 H og P:

- Skid-Steer-skifteramme
- Euro-skifteramme (ikke til FC 150)



I den følgende vises skifterammerne uden redskab.

3.7.1 Skid-Steer-skifteramme

Disse skifterammer monteres på frontlæsserne FC 150-550 H og P.

Skifterammerne er beregnet til at holde redskaber iht. Skid-Steer-standard.

Ved hjælp af redskabs cylindrene drejes skifterammen omkring sit drejepunkt.

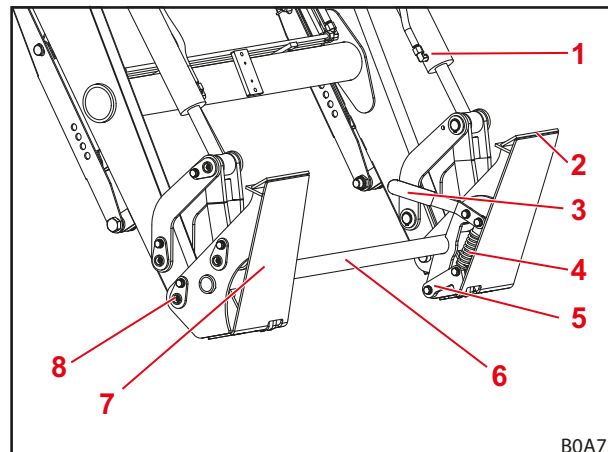

Fig. 11 Skid-Steer-skifteramme

Forklaring

- 1 Redskabs cylinder
- 2 Øverste redskabsholder
- 3 Betjeningsgreb til redskabslåsen
- 4 Fjeder
- 5 Låsekroge
- 6 Skifterammetværør
- 7 Anslagsplade
- 8 Drejepunkt

3.7.2 Euro-skifteramme

Disse skifterammer monteres på frontlæsserne FC 250-550 H og P.

Skifterammerne er beregnet til at holde redskaber iht. Euro-standard.

Ved hjælp af redskabs cylindrene drejes skifterammen omkring sit drejepunkt.

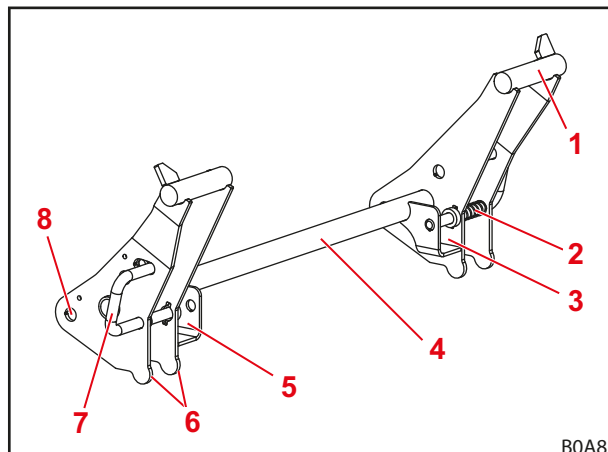

Fig. 12 Euro-skifteramme

Forklaring

- 1 Krogholder
- 2 Fjeder
- 3 Holdelomme til venstre
- 4 Skifterammetværør
- 5 Holdelomme til højre
- 6 Anslag redskaber
- 7 Betjeningsgreb til redskabslåsen
- 8 Drejepunkt

3.8 Hydraulikledninger

⚠ FORSIGTIG

Der er fare for kvæstelser som følge af udstrømmende hydraulikolie!

Hvis trykket ikke fjernes fra hydraulikledningerne før til- og frakoblinger, kan der sprøjte olie ud, som derved kan kvæste huden eller andre kropsdele (f.eks. øjnene).

- ▶ Gør altid hydraulikken trykløs før alle til- og frakoblinger.
- ▶ Rengør regelmæssigt koblingerne.

Traktoren og frontlæsseren forbindes via 4 hydraulikledninger, som befinder sig i frontlæsserens højre søjle.

Hydraulik- ledning	Beskyttelses- kappens farve	Beskrivelse
A1	Gul	Funktion <i>Løft</i>
A2	Blå	Funktion <i>Fyldning</i>
B1	Sort	Funktion <i>Sænkning</i>
B2	Rød	Funktion <i>Tømning</i>

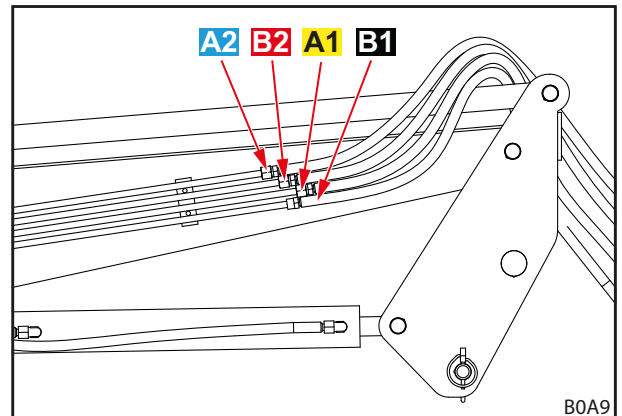

Fig. 13 Hydraulikledninger

3.9 Hydraulikkoblinger

3.9.1 Stikkoblinger

Stikkoblingernes muffe befinder sig på frontlæsserens hydraulikledninger.

Stikkoblingernes stik befinder sig på den højre monteringsdel til traktoren. De er enten tilsluttet direkte på hydraulikventilen eller via slangeledninger.

Stikkoblingernes muffe og stik er udstyret med farvede hætter for at gøre tilordningen nemmere.



Udskift omgående beskadigede eller manglende markeringer (f.eks. hætter).

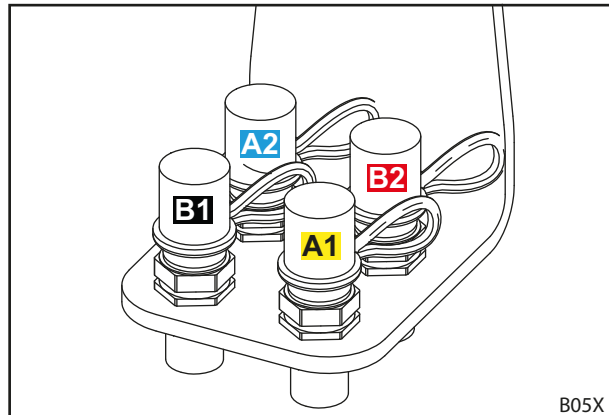

Fig. 14 Stikkoblingernes stik på monteringsdelen

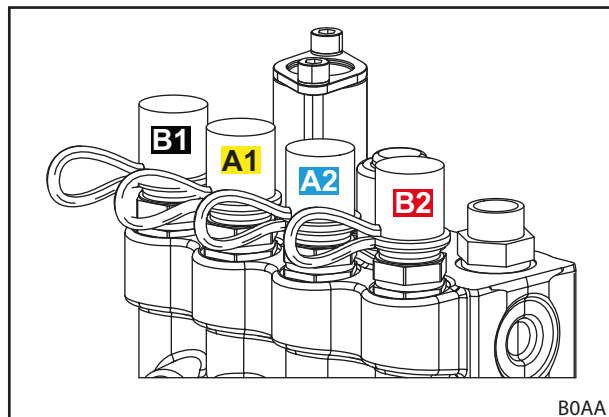

Fig. 15 Stikkoblingernes stik direkte på hydraulikventilen

3.9.2 Hydro-Fix multikobling

Frontlæsseren kan som option være udstyret med Hydro-Fix-kobling. Den gør det muligt at forbinde alle hydraulikledninger med koblingerne samtidigt.

Hydro-Fix-overdelen befinder sig på frontlæsserens hydraulikledninger. Hydro-Fix-underdelen befinder sig på den højre monteringsdel til traktoren.



Et udstyr med Hydro-Fix-koblingen er kun muligt med stikkoblinger på monteringsdelen (se 3.9.1 Stikkoblinger).

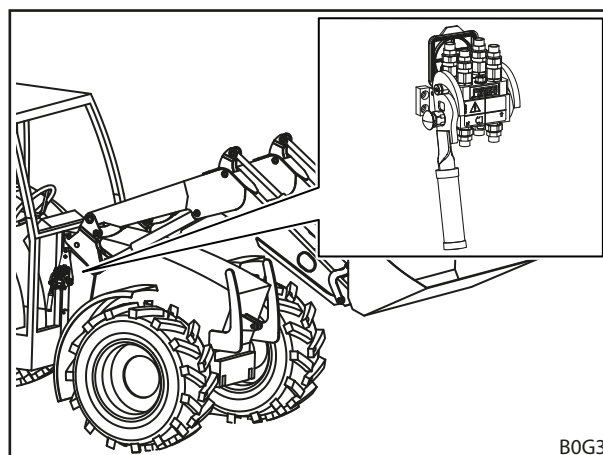

Fig. 16 Hydro-Fix: Placering på frontlæsseren

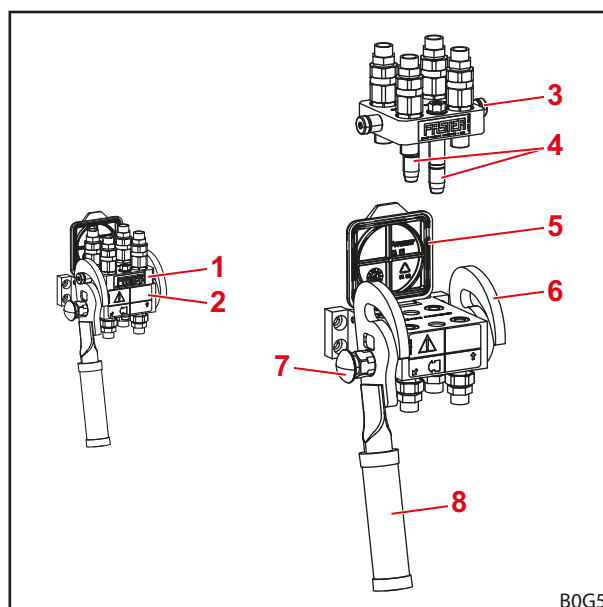

Fig. 17 Hydro-Fix

Forklaring

- 1 Hydro-Fix-overdel
- 2 Hydro-Fix-underdel
- 3 Bolt
- 4 Styretapper
- 5 Låg
- 6 Føring
- 7 Sikringsknap
- 8 Greb

3.9.3 Redskabs-Fix multikobling

Frontlæsseren kan som option være udstyret med redskabs-Fix-kobling. Den gør det muligt at forbinde alle redskabets hydraulikledninger med koblingerne på frontlæsserens tværrør samtidigt.

Redskabs-Fix-overdelen befinder sig på redskabets hydraulikledninger. Redskabs-Fix-underdelen befinder sig på frontlæsserens tværrør.

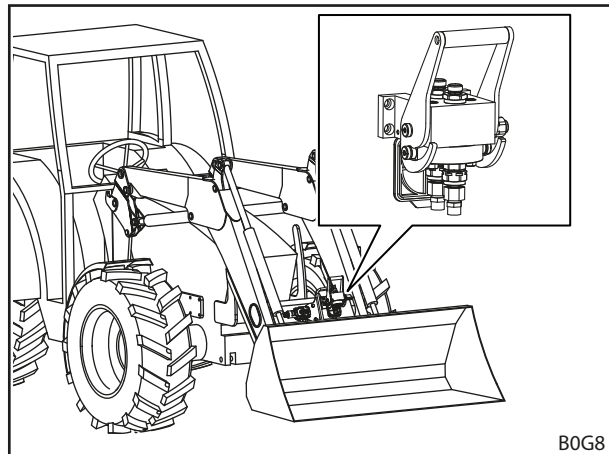

Fig. 18 Redskabs-Fix: Placering på frontlæsseren

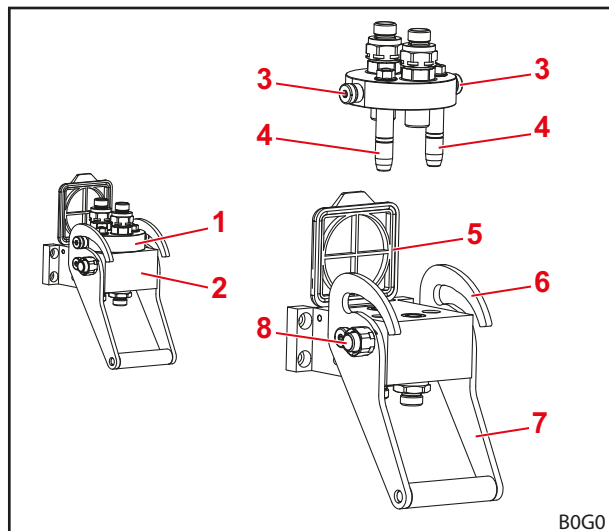

Fig. 19 Opbygning af redskabs-Fix

Forklaring

- 1 Redskabs-Fix-overdel
- 2 Redskabs-Fix-underdel
- 3 Bolt
- 4 Styretapper
- 5 Låg
- 6 Føring
- 7 Greb
- 8 Sikringsknap

4 Funktioner

4.1 Redskabslås

4.1.1 Mekanisk redskabslås

Skid-Steer- og Euro-skifterammer

ADVARSEL

Fare for kvæstelser som følge af nedfaldende redskab!

Hvis redskabslåsen er åben eller ikke er låst korrekt, kan redskabet falde af. Derved kan personer i nærheden blive alvorligt kvæstet.

- ▶ Betjen kun redskabslåsen, når redskabet befinder sig i nærheden af jorden eller er sænket over et sikkert opbevaringssted.
- ▶ Kontrollér altid, at redskabet er låst korrekt.

FORSIGTIG

Fare for klemning som følge af fjederspænding!

På redskabslåsens greb er der en fjederspænding, som lukker låsen, når grebet løftes. Ukorrekt brug medfører kvæstelser på hænder og fingre.

- ▶ Betjen altid grebet med én hånd, og tag fat midt på det.

Skid-Steer-skifteramme

Den mekaniske redskabslås på Skid-Steer-skifterammer betjenes manuelt.

Til at holde redskaber skubbes kanten på holdefladerne ind i holderen på redskabet. Så snart redskabet ligger på mod skifterammen, lukkes låsen ved hjælp af grebet. Låsekroge griber derefter ind i lasken på redskabet.



Løft ikke frontlæsseren over en højde på 1,5 m, før det er sikkert, at redskabslåsen er låst korrekt!

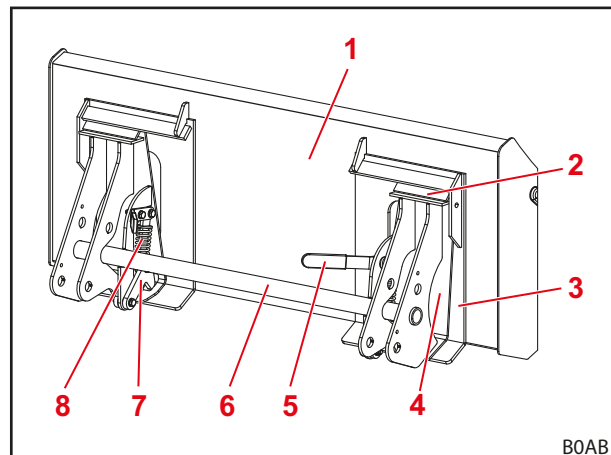

Fig. 20 Åben lås

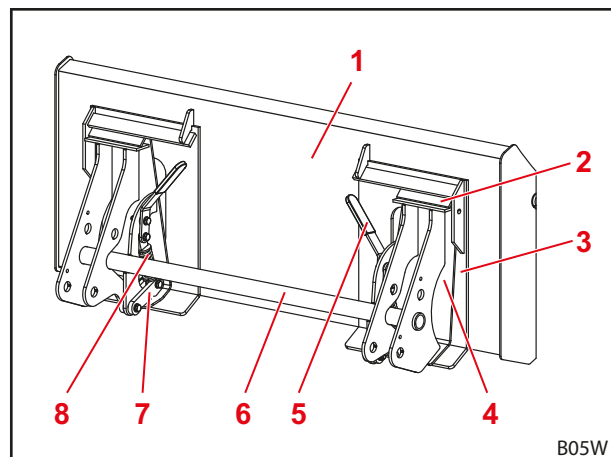

Fig. 21 Lukket lås

Forklaring

- 1 Redskab
- 2 Redskabsholder
- 3 Redskabsrygside
- 4 Anslagsplade
- 5 Betjeningsgreb til redskabslåsen
- 6 Skifterammetværrør
- 7 Låsekroge
- 8 Fjeder

Euro-skifteramme

Den mekaniske redskabslås på Euro-skifterammer betjenes manuelt.

Redskabet sættes med sine kroge i på krogholderen på skifterammen.

Forneden ligger redskabet op ad skifterammens anslag. De to øjer på redskabet griber ind i skifterammens holdelommer.

Låsen holdes åben ved hjælp af anslaget. Når der drejes på betjeningsgrebene, lukkes låsen ved hjælp af fjedrene, idet låseboltene skubbes gennem redskabets øjer.



Løft ikke frontlæsseren over en højde på 1,5 m, før det er sikkert, at redskabslåsen er låst korrekt!

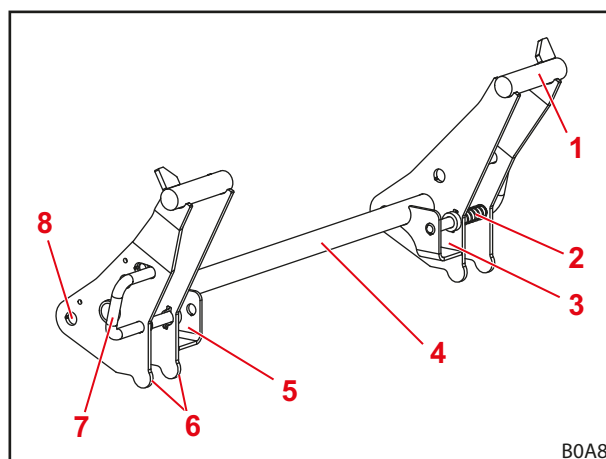

Fig. 22 Euro-skifteramme

Forklaring

- 1 Krogholder
- 2 Fjeder
- 3 Holdelomme til venstre
- 4 Skifterammets værrør
- 5 Holdelomme til højre
- 6 Anslag redskab
- 7 Betjeningsgreb og låsebolt til redskabslåsen
- 8 Drejepunkt

4.2 Grundlæggende funktioner

FARE

Livsfare som følge af nedfaldende last ved frontlæssere uden parallelføring!

På frontlæssere uden parallelføring hælder redskabet bagud, når der løftes. Derfor kan lasten falde ned på føreren og kvæste denne livsfarligt.

- ▶ Hold øje med læsset, mens det løftes. Løft ikke læs mens der bakkes.
- ▶ Ved frontlæssere uden parallelføring skal der kompenseres for den øgede vinkel under løft ved at tømme redskabet.

ADVARSEL

Fare for kvæstelser og materielle skader som følge af nedfaldende last eller frontlæsser, der nedsænkes!

Hvis redskaberne er lange eller fyldt langt fremme, kan maskinens tyngdepunkt forskubbe sig, og frontlæsserens trykbegrænsningsventil kan åbne automatisk. Derved tømmer eller sænker frontlæsseren ukontrolleret og kan medføre alvorlige kvæstelser og skader.

- ▶ Overhold frontlæsserens maksimale belastning (se 11 Tekniske data).
- ▶ Anvend altid tilstrækkelig kontravægt bag på traktoren (se 5.3.2 Ballastering).
- ▶ Bortvis personer fra arbejdsområdet i forbindelse med læssee arbejde (se 2.8 Fareområder).

Frontlæsseren har 4 grundlæggende funktioner, der er nødvendige for at bevæge frontlæsserarmen og redskabet.

Løft

De 2 løftecylindere køres ud og løfter således frontlæsserarmen og redskabet.

Uden parallelføring forbliver vinklen mellem frontlæsserarmen og redskabet den samme, så redskabet ændrer sin stilling.

Med parallelføring ændrer vinklen mellem frontlæsserarmen og redskabet sig, så redskabet bibeholder sin oprindelige stilling.



Se 4.5 *Parallelføring (P)* vedrørende bevægelse af redskabet.

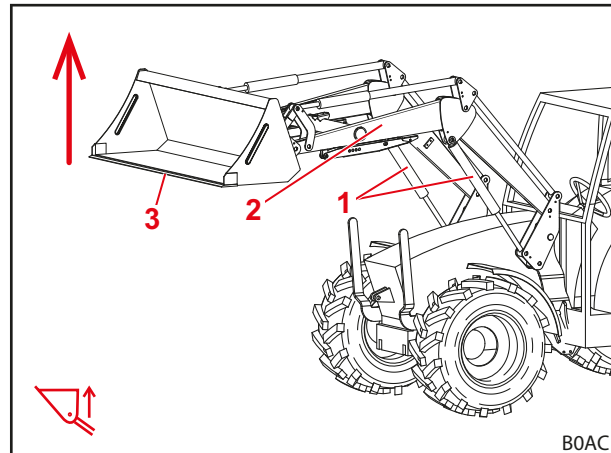

Fig. 23 Løftefunktion

Forklaring

- 1 Venstre og højre løftecylinder
- 2 Frontlæsserarm
- 3 Redskab

Sænkning

De 2 løftecylindere køres ind og sænker således frontlæsserarmen og redskabet.

Uden parallelføring forbliver vinklen mellem frontlæsserarmen og redskabet den samme, så redskabet ændrer sin stilling.

Med parallelføring ændrer vinklen mellem frontlæsserarmen og redskabet sig, så redskabet bibeholder sin oprindelige stilling.



Se 4.5 *Parallelføring (P)* vedrørende bevægelse af redskabet.

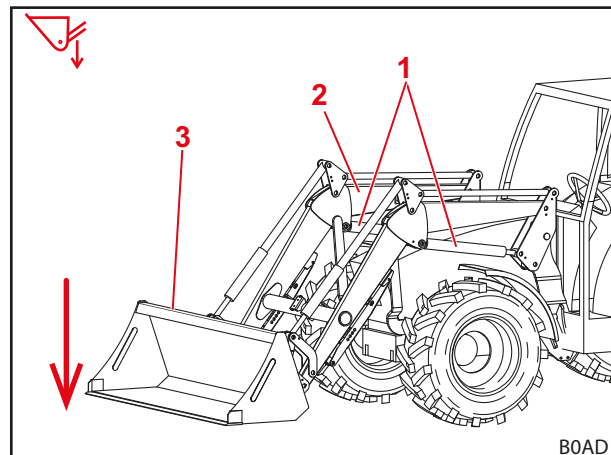

Fig. 24 Sænkningfunktion

Forklaring

- 1 Venstre og højre løftecylinder
- 2 Frontlæsserarm
- 3 Redskab

Fyldning

De 2 redskabs cylindre køres ind og svinger således redskabet opad. Redskabet fylder.

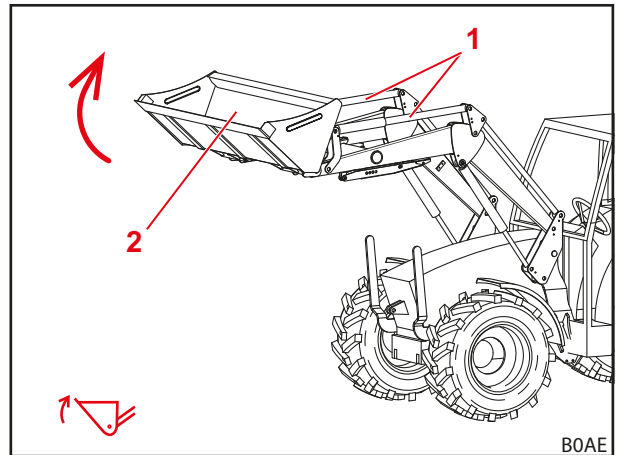

Fig. 25 Fyldningsfunktion

Forklaring

- 1 Venstre og højre redskabs cylinder
- 2 Redskab

Tømning

De 2 redskabs cylindre køres ud og svinger således redskabet nedad. Læsset tømmes ud.

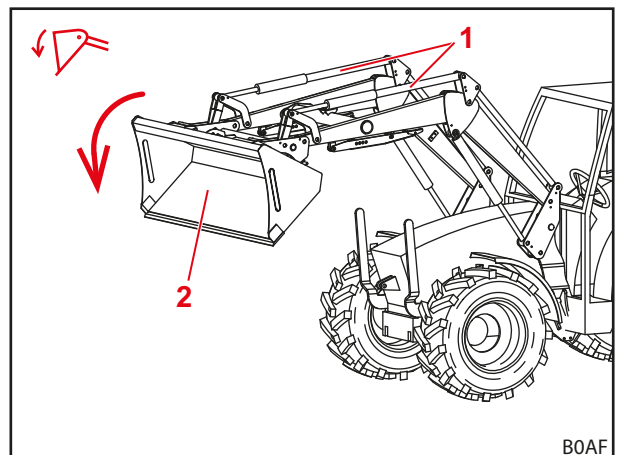

Fig. 26 Tømningsfunktion

Forklaring

- 1 Venstre og højre redskabs cylinder
- 2 Redskab

4.3 Flydestilling

ADVARSEL

Mulig fare for kvæstelser som følge af uventet bevægelse!

Hvis frontlæsseren ikke er sænket helt, kan der dannes et vakuum i hydraulikcylinderne under flydestillingen. Det fører til en senere, ukontrolleret sænkning af frontlæsseren. Derved kan personer blive kvæstet eller klemt.

- ▶ Anvend kun flydestillingen, når frontlæsseren er sænket helt.
- ▶ Anvend ikke flydestillingen med redskaber, som kræver, at der flere personer til stede.
- ▶ Anvend kun flydestillingen, når der ikke befinder sig personer i fareområdet.
- ▶ Fyld ikke redskabet i flydestillingen.

ADVARSEL

Mulige fare for kvæstelser som følge af utilsigtede bevægelser for frontlæsseren!

En utilsigtet aktivering af flydestillingen kan medføre uventede og ukontrollerede bevægelser for frontlæsseren. Derved kan personer blive kvæstet eller klemt.

- ▶ Flydestillingen skal være afgrænset fra sænkingsstillingen ved hjælp af en tydeligt mærkbar modstand eller en anden form for spærreanordning. Hvis det ikke er tilfældet, så kontakt et autoriseret specialværksted og få deaktiveret flydestillingen. Frontlæsseren må først bruges igen, når flydestillingen er deaktiveret.

ADVARSEL

Mulig fare for kvæstelser, hvis redskabet tipper over!

Ved frontlæsserne L og H må flydestillingen til redskabet ikke aktiveres for funktionerne *Fyldning* og *Tømning*. I modsat fald kan redskabet utilsigtet tippe over bagud. Det kan medføre alvorlige ulykker.

- ▶ Aktivering af flydestillingen skal udelukkes via monteringen ved frontlæsserne L og H. Hvis det ikke er tilfældet, skal arbejdet med frontlæsseren afsluttes omgående og det autoriserede specialværksted kontaktes for at få deaktiveret flydestillingen for funktionerne *Fyldning* og *Tømning*. Frontlæsseren må først bruges igen, når flydestillingen er deaktiveret for funktionerne *Fyldning* og *Tømning*.

Flydestillingen har til formål at sikre en bedre tilpasning i forhold til jorden, da redskabet her følger underlagets kontur og "flyder" på den.

4.3.1 Flydestilling frontlæsserarm

Til frontlæsserarmens flydestilling gøres hydraulikcylindrene trykløse, dvs. de åbnes hen mod tanken. Frontlæsseren ligger på grund af sin egenvægt mod jorden.

Aktivering af flydestilling frontlæsserarm:

- (1) Sænk frontlæsseren helt.
 - (2) Bevæg betjeningsgrebet helt frem, indtil det går i indgreb (se 6.1 *Betjeningselementer*).
- ✓ Flydestillingen er aktiveret.

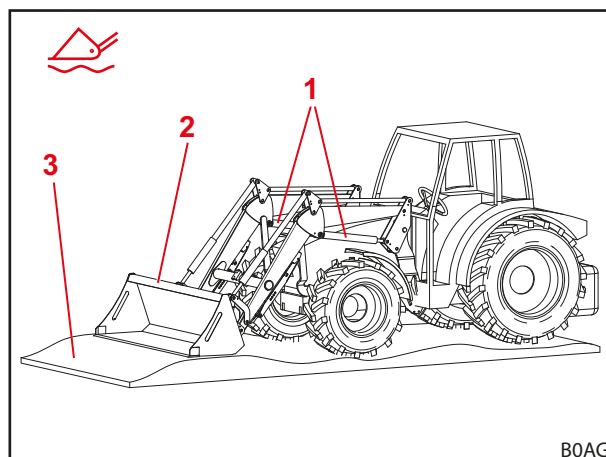

Fig. 27 Frontlæsser i flydestilling

Forklaring

- 1 Hydraulikcylinder
- 2 Redskab
- 3 Jord

4.4 Anordning til visning af redskabets stilling (kun H og P)

Anordningen til visning af redskabets indstilling befinder sig på den højre redskabscylinder. Den gør det muligt at aflæse redskabets vandrette stilling inde fra førersædet.

Stangen er fastgjort på den nederste lejbolt og går gennem lasken, som er fastgjort på hhv. trekanten og på frontlæsserarmen. Stangen i lasken bevæges ved tømning og fyldning. Når redskabets stilling er vandret, ligger stangens knæk i lasken.

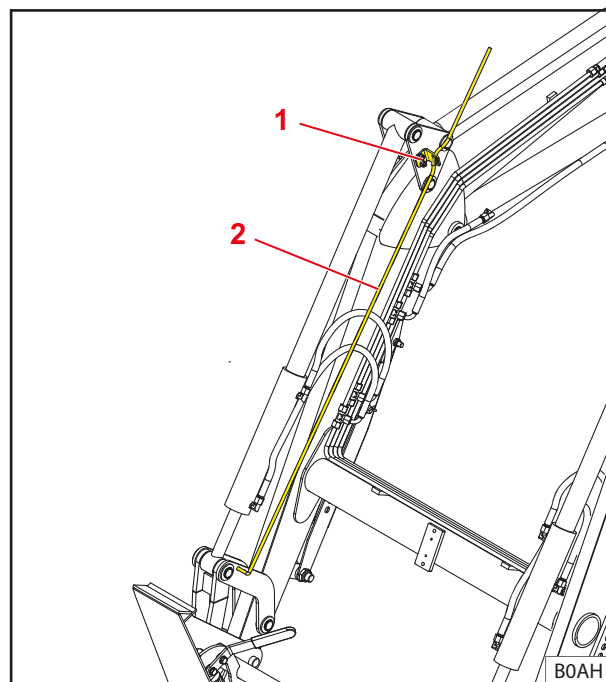

Fig. 28 Anordning til visning af redskabets stilling

Forklaring

- 1 Laske
- 2 Stang

4.5 Parallelføring (P)

Ved parallelføring sørger føringsstængerne for, at redskabet har en konstant stilling/hældning.

Funktionen er især anvendelig til læsning af paller og stabling af baller.



Funktionen kan kun udføres, når redskabet er vandret eller fyldt.

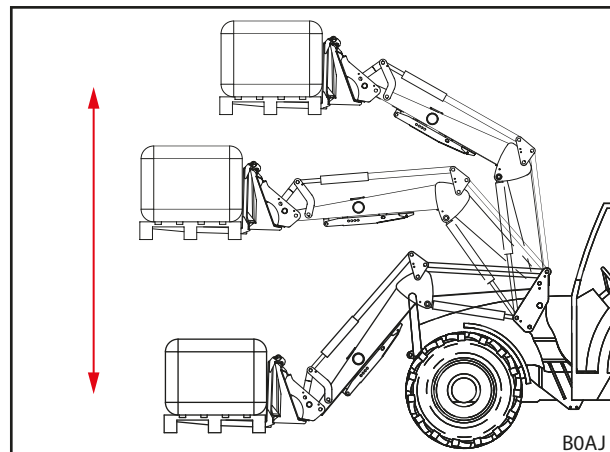

Fig. 29 Parallelføring

4.6 Beskyttelsesanordning mod utilsigtet sænkning

ADVARSEL

Fare for kvæstelser og ulykker, hvis redskabet tipper!

Beskyttelsesanordningen mod utilsigtet sænkning forhindrer kun en sænkning af frontlæsseren, men ikke utilsigtet tømning af redskabet. Personer, som er nødt til at være til stede i nærheden af lasten, kan blive kvæstet som følge af nedfaldende last.

- ▶ Bevæg ikke frontlæsseren, så længe personer opholder sig i fareområdet.
- ▶ Begynd først at løfte, når alle personer har forladt fareområdet.

Beskyttelsesanordningen mod utilsigtet sænkning iht. EN 12525/A1 forhindrer en pludselig sænkning af frontlæsseren. Den anvendes til arbejde med løftet frontlæsser, som kræver, at der er personer til stede i maskinens arbejdsområde.

Beskyttelsesanordningen mod utilsigtet sænkning er ikke egnet til anvendelse af arbejdskurve, hvormed der skal transporteres personer.

Driftstilstanden for beskyttelsesanordningen mod utilsigtet sænkning vises med lampen på kontaktskabet. Hvis lampen lyser, er beskyttelsesanordningen mod utilsigtet sænkning aktiveret. Hvis lampen ikke lyser, er beskyttelsesanordningen mod utilsigtet sænkning deaktiveret. I det tilfælde må der ikke opholde sig personer i frontlæsserens arbejdsområde (se 2.8 *Fareområder*). Med aktiveret beskyttelsesanordning mod utilsigtet sænkning er *løfte*-funktionen mulig, og *sænke*-funktionen er spærret.

4.7 Ekstra funktioner

4.7.1 Ekstra styrekredse

⚠ ADVARSEL

Fare for kvæstelser som følge af uventet bevægelse af frontlæsseren eller redskabet!

I tilfælde af elektriske fejl kan betjeningslementer være uden midlertidig eller konstant funktion. Derfor kan de ske, at der i stedet for den valgte redskabsfunktion (se 3. *styrekreds* og 4. *styrekreds*) udløses en utilsigtet funktion. Udløsning af utilsigtede funktioner kan føre til uventede bevægelser af frontlæsseren eller redskabet og forårsage alvorlige kvæstelser.

- ▶ Kontrollér alle frontlæsserens funktioner uden læs før brug.
- ▶ I tilfælde af fejl skal arbejdet med frontlæsseren afsluttes omgående og det autoriserede specialværksted kontaktes.

Der skal være monteret ekstra styrekredse til redskabets hydrauliske funktioner. De tilhørende hydraulikkoblinger befinder sig direkte på ventilen og findes som stikkoblinger, eller de er tilsluttet på ventilen via hydraulikledninger og er udført som multikoblinger (se 3.9.3 *Redskabs-Fix multikobling*).

3. styrekreds

Med en skifteventil til den 3. styrekreds kan hydrauliske redskabsfunktioner muliggøres, f.eks. betjening af en gaffel med hydraulisk overfald.

Den 3. styrekreds aktiveres med knappen A på betjeningsgrebet (se 6.1.2 *Traktorens eget betjeningsgreb*).

- Se 6.3 *Betjening af hydraulikkoblinger* for betjening af hydraulikkoblingerne.

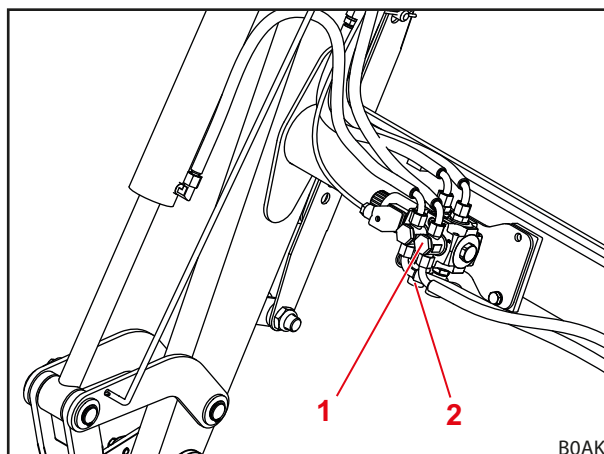

Fig. 30 Ekstra 3. styrekreds

Forklaring

- 1 Skifteventil til den 3. styrekreds
- 2 Stikkoblinger på ventilen

4. styrekreds

Med en skifteventil til den 4. styrekreds kan redskabets ekstra hydrauliske funktioner muliggøres.

Skifteventilen til den 4. styrekreds befinder sig på redskabet.

Den 4. styrekreds aktiveres med knappen B på betjeningsgrebet (se 6.1.2 *Traktorens eget betjeningsgreb*).

- Se 6.3 *Betjening af hydraulikkoblinger* for betjening af hydraulikkoblingerne.

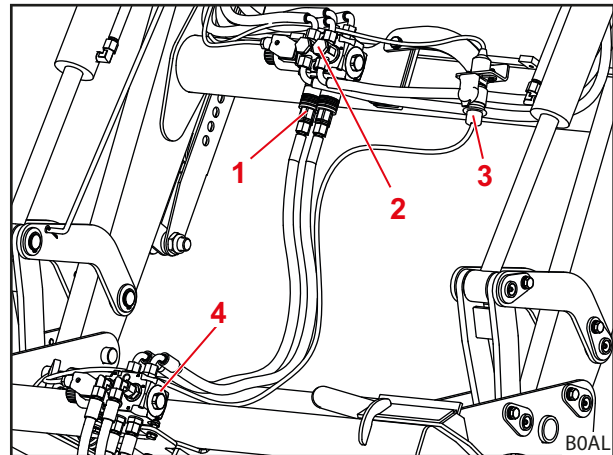

Fig. 31 Ekstra 4. styrekreds

Forklaring

- 1 Stikkoblinger til den 3. styrekreds
- 2 Skifteventil til den 3. styrekreds
- 3 Elstik til aktivering af skifteventilen til den 4. styrekreds
- 4 Skifteventil til den 4. styrekreds



Markér hydraulikkoblingerne på frontlæsseren og på redskaberne, der passer til hinanden, for at undgå forvekslinger.



Beskadigede eller mistede markeringer (f.eks. farvede hætter) skal udskiftes omgående.

4.7.2 Comfort-Drive

⚠ ADVARSEL

Mulig fare for klemning!

Når Comfort-Drive tændes, sænker frontlæsseren sig.

- ▶ Sænk frontlæsseren helt ned på jorden, før Comfort-Drive tændes.

BEMÆRK

Mulige materielle skader som følge af overbelastning!

I forbindelse med tungt læssearbejde (f.eks. jordarbejde) og arbejde med pallegafflen kan Comfort-Drive blive overbelastet og dermed beskadiges.

- ▶ Slå Comfort-Drive fra før tungt læssearbejde og arbejde med pallegafflen.

Comfort-Drive-funktionen muliggør en mere rolig og komfortabel kørsel med påmonteret frontlæsser under transporter og kørsel på offentlig vej. Dertil er der foran tværrøret anbragt en stempelakkumulator, der affjædrer stødbelastningerne fra et ujævnt underlag under kørslen.



Sænk frontlæsseren en smule efter den har været løftet for at sikre, at Comfort-Drive fungerer optimalt.

Gashydraulisk Comfort-Drive

Det gashydrauliske Comfort-Drive betjenes manuelt. Dertil befinder der sig en spærrehane på frontlæsserens tværrør.

Grebets stilling	Funktion
Lodret	Comfort-Drive slukket
Vandret	Comfort-Drive tændt

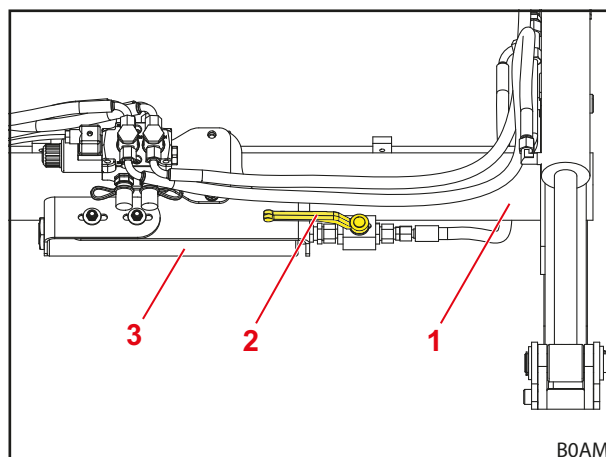

Fig. 32 Manuelt betjent Comfort-Drive (grebets stilling Comfort-Drive til)

Forklaring

- 1 Tværrør
- 2 Spærrehane på ventilen
- 3 Stempelakkumulator

5 Ibrugtagning

5.1 Første ibrugtagning

Den første ibrugtagning udføres af et autoriseret specialværksted. Dette foretager også monteringen af frontlæsseren samt en funktionskontrol.

- Modtag instruktion fra det autoriserede specialværksted, og afklar eventuelle spørgsmål.
- Læs betjeningsvejledningen før den første brug.
- Lad det autoriserede specialværksted efterspænde alle monteringskruer efter de første 5 driftstimer.
- Kontrollér alle frontlæsserens funktioner uden læs.
- Kontrollér, at frontlæsseren fungerer korrekt i alle driftstilstande.

5.2 Kontrol før hver ibrugtagning

- Kontrollér alle punkter på tjeklisten før hver ibrugtagning.
- Afhjælp eventuelt konstaterede mangler i en sikker position og sikre omgivelser.
- Brug kun frontlæsseren, når en korrekt og sikker betjening er sikret.

	Kontrol	Se også	Udført
Før montering af frontlæsseren			
	Er sikkerhedsmærkaterne på traktoren og frontlæsseren fuldstændige og i orden?	Kap. 2.10 <i>Sikkerhedsmærkater</i>	
	Er bremsepedalerne forbundet?	Kap. 5.3.1 <i>Forberedelser på traktoren</i>	
	Hydraulikolie: Er oliestanden ok?	Betjeningsvejledningen til traktoren	
	Er forakselaffjedringen frakoblet?		
	Er frontliftens spærrehane lukket?		
	Er der et tilstrækkeligt dæktryk til brug af en frontlæsser?		
	Er den rigtige ballastvægt monteret i bagenden?	Kap. 5.3.2 <i>Ballastering</i>	
	Er monteringsdelenes fastspændingsskruer skruet fast/strammet?	Kap. 5.1 <i>Første ibrugtagning</i>	
	Er holderne (lejesteder og glideflader) på monteringsdelene rene, uden farve og smurt med fedt?	Kap. 8.1.1 <i>Smøresteder</i>	
	Er frontlæsser-låsene smurt?	Kap. 8.1.1 <i>Smøresteder</i>	
Under monteringen			
	Er hydraulikledningerne tilsluttet korrekt?	Kap. 6.3 <i>Betjening af hydraulikkoblinger</i>	
	Er frontlæsserens elektriske kabler tilsluttet?		
Efter monteringen			
	Er støttebenene klappet ind og sikret?	Kap. 6.2 <i>Betjening af støtteben</i>	
	Er redskabslåsen låst korrekt?	Kap. 4.1 <i>Redskabslås</i>	
	Er hjulskærmene til frontlæsserdrift indstillet?		
	Er funktionskontrollen udført? (Grundlæggende funktioner og ekstra funktioner)	Kap. 6.1 <i>Betjeningselementer</i>	

5.3 Forberedelser

5.3.1 Forberedelser på traktoren

BEMÆRK

Materielle skader som følge af delte bremses på traktoren!

Med påmonteret frontlæsser kan bremsning i kun én side medføre alvorlige skader.

- ▶ Kobl bremserne i traktoren sammen, før frontlæsseren bruges.

De delte bremsepedaler er beregnet som hjælp til at styre traktoren og kan bremse de pågældende hjul i én af siderne. Dermed kan der opnås små vendediametre, f.eks. ved kørsel på offentlig vej. Når frontlæsseren er påmonteret, anbefales det, at koble bremsepedalerne sammen før ibrugtagningen.

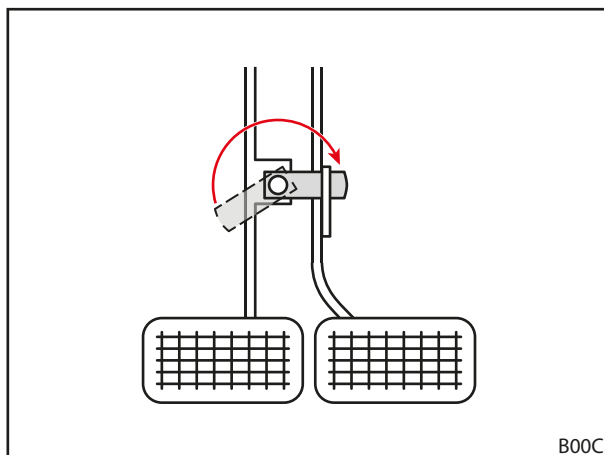

Fig. 33 Sammenkobling af bremsepedaler

5.3.2 Ballastering

⚠ ADVARSEL

Alvorlige kvæstelser, hvis maskinen vælter forover!

Hvis der arbejdes med frontlæsseren uden kontravægt bagpå, kan traktoren tippe og dermed kvæste føreren og personer i nærheden. Derudover er der fare for en overbelastning af traktorens foraksel.

- ▶ Anvend altid tilstrækkelig kontravægt bag på traktoren, når der arbejdes med frontlæsseren.

En korrekt placering af ballast på traktoren har stor betydning for en tilstrækkelig stabilitet. Denne stabilitet påvirkes bl.a. af den læssede traktor-/frontlæsserkombinationens tyngdepunkt, de geometriske betingelser, vægten, arbejdsredskabets placering og lasten i arbejdsredskabet, traktorens sporvidde og akselafstand, accelerationer og bremsninger samt kørebanens beskaffenhed. En væsentlig foranstaltning til at øge stabiliteten er anbringelse af en kontra- eller bagvægt, hvilket anbefales på det kraftigste ved alt arbejde med frontlæsseren. Hvis drift med en bagvægt ikke er mulig, kan stabiliteten øges ved hjælp af passende anbringelse af ballaster på baghjulene (hjulvægte) eller væske i dækkene.

Der gælder følgende betingelser for beregning af den nødvendige vægt til ballastering:

Når frontlæsseren er fuldt læsset med arbejdsredskabet i forreste position, skal bagakslen bære mindst 20 % af totalvægten (summen af traktorens, frontlæsserens, arbejdsredskabets, lastens og kontravægtens vægt) (se Fig. 34). Dette sikrer stabiliteten og bremsevirkningen.

Når frontlæsseren er løftet uden arbejdsredskab, skal forakslen bære mindst 20 % af totalvægten (se Fig. 35). Dette sikrer styreevnen hos føreren.

- Overhold traktorens betjeningsvejledning samt de tilladte akseltryk for for- og bagakslen.

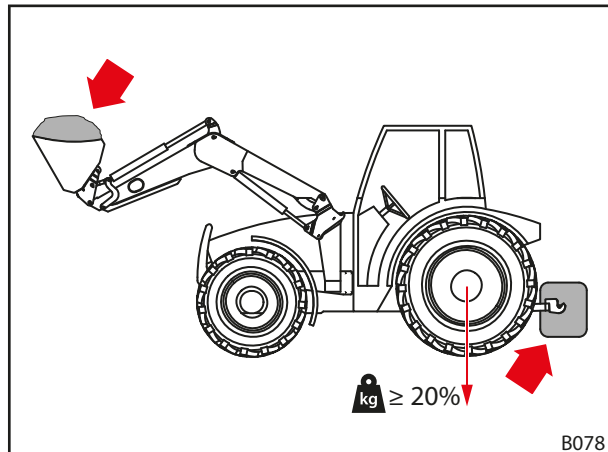

Fig. 34 Belastning når der arbejdes med frontlæsseren

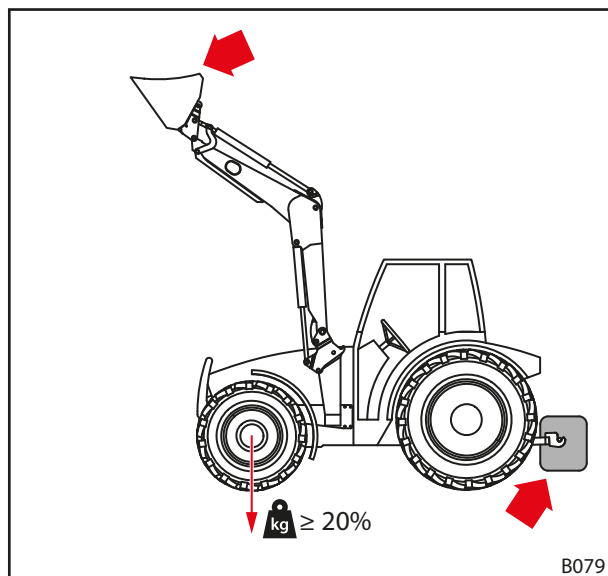

Fig. 35 Belastning ved kørsel på vej

Formlen til den præcise beregning af bagvægten er angivet i DIN EN 12525:2000-A2:

$$\frac{G \cdot l_2 + M(l_1 + l_2) - N \cdot b}{l_2} \geq \frac{P + N + M}{5}$$

- P** Traktorens vægt i kg
(inkl. frontlæsser og skifteramme uden kontravægt)
- M** Kontravægtens vægt i kg
- N** Redskabets vægt i kg
(inkl. redskabets maksimalt tilladte last)

Bemærkning: Den maksimalt tilladte last er den maksimale last, som kan løftes sikkert af hydrauliksystemet. Den kan være indskrænket som følge af lastens form eller densitet. Hvis der bruges flere forskellige redskaber, skal det mest ugunstige tilfælde antages ved beregningen.

- G** Bagakseltryk i kg
(inkl. frontlæsser og skifteramme med den maksimale rækkevidde uden kontravægt)
- B** Afstand i mm mellem lastens tyngdepunkt i redskabet og forakslens midte ved maksimal rækkevidde
- l_1** Afstand i mm mellem kontravægtens tængdepunkt og bagakslens midte
- l_2** Traktorens akselafstand i mm

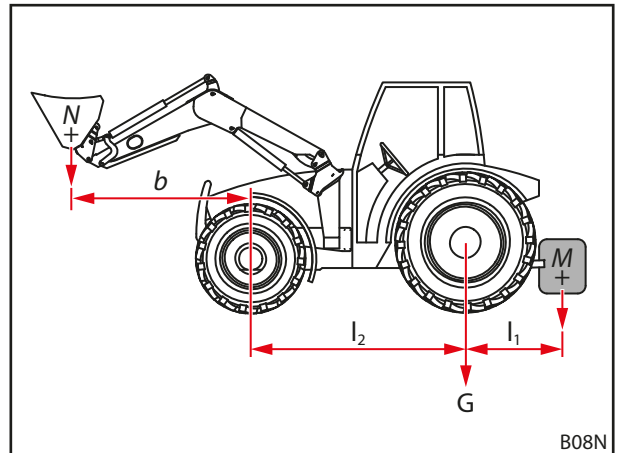



Fig. 36 Beregning af den statiske stabilitet

 Overhold altid den aktuelle version af DIN EN 12525.

5.4 Påmontering af frontlæsser

⚠ ADVARSEL
Fare for kvæstelser som følge af ukontrollerede bevægelser!

Som følge af ukontrollerede bevægelser for frontlæsseren kan hjælpende personer i nærheden blive kvæstet.

- ▶ Monteringen af frontlæsseren må kun udføres, mens der ikke opholder sig andre personer i fareområdet (se 2.8 Fareområder).
- ▶ Sluk traktoren, og gør hydraulikken trykløs, før førerkabinen forlades.

Påmontering af frontlæsser:

- (1) Åbn frontlæsserlåsen.
 - Træk begge låsebolte ud.

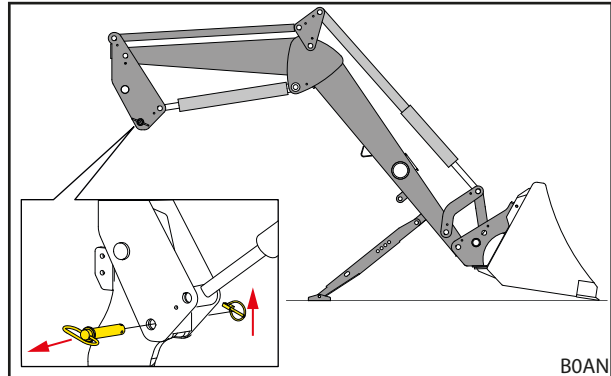

Fig. 37 Åbning af frontlæsserlås

- (2) Kør traktoren langsomt ind midt for i frontlæsserarmen, indtil monteringsdelens fangkroge befinder sig nogle centimeter foran frontlæsserens bolte.

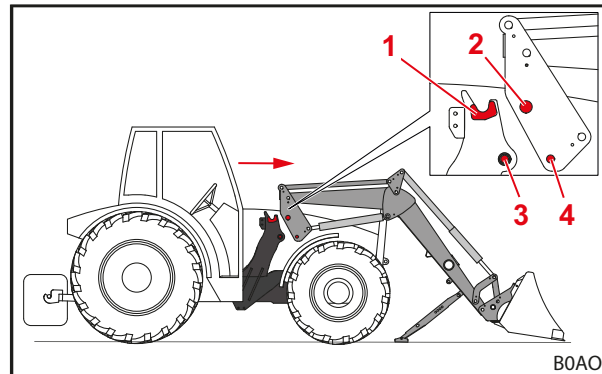

Fig. 38 Indkøring af traktor i frontlæsserarmen

Forklaring

- 1 Monteringsdelens fangkrog
- 2 Frontlæsserbolt
- 3 Bøsning med låsehul i monteringsdelen
- 4 Låsehul i frontlæsseren



Hvis det ikke er muligt at køre helt ind, skal frontlæsseren justeres til påmonteringen (se 5.5 Justering af frontlæsser til påmontering).

- (3) Sluk traktoren.
 - Træk håndbremsen.
 - Sluk motoren.
 - Gør hydraulikken trykløs (se 6.1 *Betjeningselementer*).
- (4) Tilslut frontlæsserens hydraulikledninger (se 3.9 *Hydraulikkoblinger*).
- (5) Tilslut de elektriske kabler.
- (6) Start traktoren.

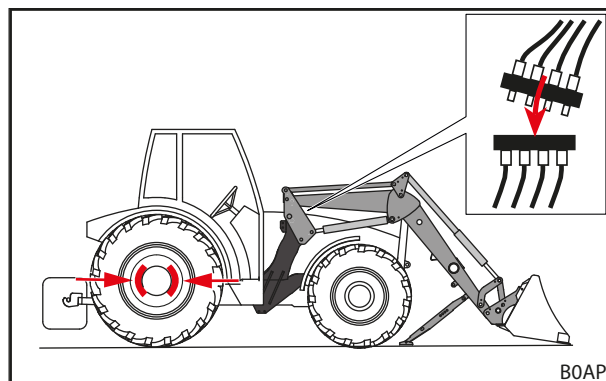

Fig. 39 Slukning af traktor og tilslutning af hydraulikledninger

- (7) Anvend funktionen *Tømning* til at sænke frontlæsserboltene ned i monteringsdelens fangkroge.
- (8) Når frontlæsserboltene befinder sig helt i monteringsdelens fangkroge, skal funktionen *Løft* anvendes, indtil frontlæsserfangkrogene omslutter bøsningerne i monteringsdelen, og låsehullerne i frontlæsseren flugter med låsehullerne i monteringsdelen.

- (9) Luk frontlæsserlåsen.
 - Anvend funktionen *Løft*, indtil frontlæsseren befinder sig en smule over jorden.
 - Træk håndbremsen.
 - Sluk motoren.
 - Sæt begge låsebolte i, og sørg for at sikre dem med ringsplitter.

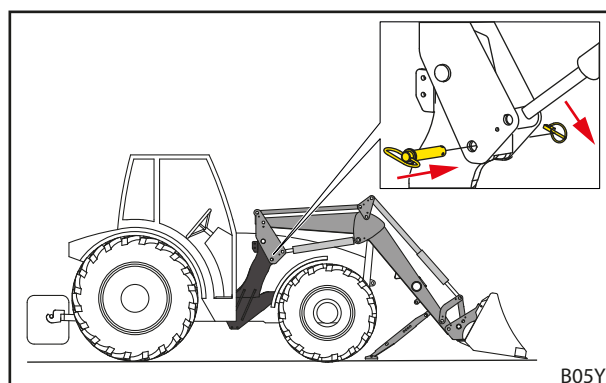

Fig. 40 Sæt låsebolte i, og sørg for at sikre dem med ringsplitter

- (10) Klap støttebenene ind.
 - Klap begge støtteben ind (se 6.2 *Betjening af støtteben*).
- ✓ Frontlæsseren er påmonteret og driftsklar.

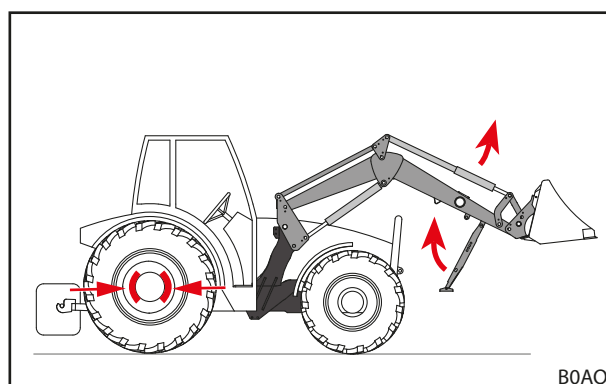

Fig. 41 Indklapning af støtteben

5.5 Justering af frontlæsser til påmontering

BEMÆRK

Materielle skader som følge af uforsigtig styring!

Når frontlæsseren justeres kan pludselige bevægelser beskadige frontlæsseren og holderne.

- ▶ Kontrollér, at betjening af betjeningsgrebet går let, før frontlæsseren påmonteres.
- ▶ Sørg for at styre traktoren og frontlæsseren forsigtigt.

Hvis frontlæsseren påmonteres for første gang, eller den tidligere blev brugt på en anden traktor, kan frontlæssersøjlerne være indstillet for højt eller lavt til påmonteringen. I dette tilfælde skal frontlæsseren justeres til påmonteringen.

Justering og påmontering af frontlæsser:

- (1) Løsn frontlæsserlåsen.
 - Træk begge låsebolte ud.
- (2) Kør traktoren langsomt ind midt for i frontlæsserarmen.
 - Kør traktoren frem, indtil holderne kommer tættest muligt på frontlæssersøjlerne.
- (3) Sluk traktoren.
 - Træk håndbremsen.
 - Sluk motoren.
 - Gør hydraulikken trykløs (se 6.1 *Betjeningslementer*).
- (4) Tilslut hydraulikledningerne.
- (5) Tilslut de elektriske kabler.
- (6) Start traktoren.
- (7) Justér frontlæssersøjlerne.
 - Anvend funktionerne *Løft*, *Sænkning*, *Tømning* og *Fyldning*, indtil frontlæssersøjlerne har den korrekte højde.
- (8) Kør traktoren frem, indtil frontlæsserboltene befinder sig over monteringsdelens fangkroge.
 - ✓ Frontlæsseren er justeret til montering på traktoren.
- (9) Anvend funktionen *Tømning* til at sænke frontlæsserboltene ned i monteringsdelens fangkroge.
- (10) Når frontlæsserboltene befinder sig helt i monteringsdelens fangkroge, skal funktionen *Løft* anvendes, indtil frontlæsserfanglommerne omslutter bøsningerne i monteringsdelen, og låsehullerne i frontlæsseren flugter med låsehullerne i monteringsdelen.
- (11) Luk frontlæsserlåsen.
 - Anvend funktionen *Løft*, indtil frontlæsseren befinder sig en smule over jorden.
 - Træk håndbremsen.
 - Sluk motoren.
 - Sæt begge låsebolte i, og sørg for at sikre dem med ringsplitter.
- (12) Klap støttebenene ind.
 - Klap begge støtteben ind (se 6.2 *Betjening af støtteben*).
 - ✓ Frontlæsseren er påmonteret og driftsklar.

6 Betjening

6.1 Betjeningslementer

6.1.1 Grundstyring med greb

ADVARSEL

Mulig fare for kvæstelser, hvis frontlæsseren bevæger sig ukontrolleret!

Hvis styreenheden ikke aktiveres i længere tid, kan der f.eks. opstå temperaturforskelle mellem hydraulikolien og styreenheden. Derved sætter styreventilerne sig fast, og frontlæsseren bevæger sig ukontrolleret. Det kan medføre alvorlige ulykker.

- ▶ Ved omgivelsestemperaturer på mindre end 10 °C, og hvis frontlæsseren ikke har været brugt i mere end 15 minutter, skal funktionerne *Fyldning* og *Tømning* altid først aktiveres, mens frontlæsseren står stille, for at varme styreenheden op.
- ▶ Anvend først funktionerne *Løft* og *Sænkning* efter opvarmningsfasen.

ADVARSEL

Mulige fare for kvæstelser som følge af utilsigtede bevægelser for frontlæsseren!

En utilsigtet aktivering af flydestillingen kan medføre uventede og ukontrollerede bevægelser for frontlæsseren. Derved kan personer blive kvæstet eller klemt.

- ▶ Flydestillingen skal være afgrænset fra sænkingsstillingen ved hjælp af en tydeligt mærkbar modstand eller en anden form for spærreanordning. Hvis det ikke er tilfældet, så kontakt et autoriseret specialværksted og få deaktiveret flydestillingen. Frontlæsseren må først bruges igen, når flydestillingen er deaktiveret.

ADVARSEL

Mulig fare for kvæstelser, hvis redskabet tipper over!

Ved frontlæsserne L og H må flydestillingen til redskabet ikke aktiveres for funktionerne *Fyldning* og *Tømning*. I modsat fald kan redskabet utilsigtet tippe over bagud. Det kan medføre alvorlige ulykker.

- ▶ Aktivering af flydestillingen skal udelukkes via monteringen ved frontlæsserne L og H. Hvis det ikke er tilfældet, skal arbejdet med frontlæsseren afsluttes omgående og det autoriserede specialværksted kontaktes for at få deaktiveret flydestillingen for funktionerne *Fyldning* og *Tømning*. Frontlæsseren må først bruges igen, når flydestillingen er deaktiveret for funktionerne *Fyldning* og *Tømning*.

Afhængigt af traktorens udstyr er der monteret forskellige betjeningsgreb til frontlæsseren. I de fleste tilfælde er der tale om et krydsgreb eller et joystick. I nogle traktorer findes der 2 betjeningsgreb til styring af frontlæsseren.

Illustrationerne viser konfigurationen for et betjeningsgreb (se Fig. 42) og 2 betjeningsgreb (se Fig. 43) set ovenfra.

i De rødt markerede symboler befinder sig også på betjeningsgrebene i traktoren. Hvis de mangler, skal der anbringes sådanne symboler iht. DIN EN 12525 for at markere funktionen entydigt.

Stilling	Konfiguration
0	Nulstilling
A	Tømning
B	Fyldning
C	Løft
D	Sænkning
S	Flydestilling

i Flydestillingen er grebets eneste position, hvori det må gå i indgreb.

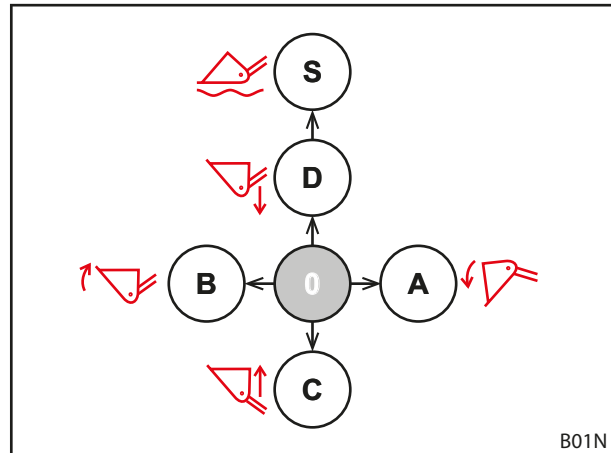

Fig. 42 Konfiguration med et betjeningsgreb

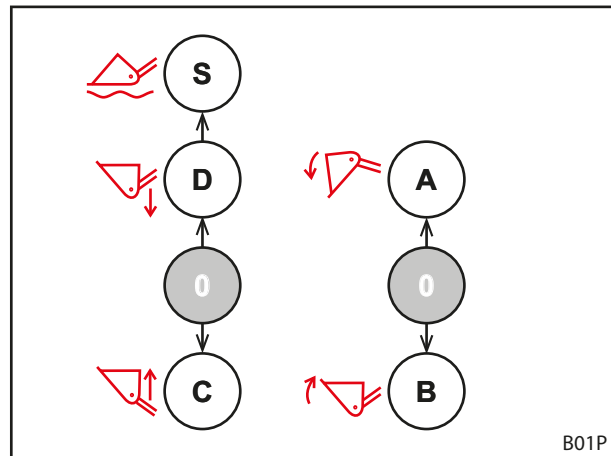

Fig. 43 Konfiguration med 2 betjeningsgreb

6.1.2 Traktorens eget betjeningsgreb

⚠ ADVARSEL

Fare for kvæstelser som følge af uventede bevægelser for frontlæsseren!

Hvis betjeningsgrebet betjenes utilsigtet, eller på grund af programmerede forløb, kan frontlæsseren bevæge sig uventet. Derved kan personer i nærheden blive kvæstet.

- ▶ Lås betjeningsgrebet i nulstilling, når frontlæsseren ikke skal bruges.
- ▶ Hvis det ikke er muligt at låse betjeningsgrebet, så luk for spærrehanen i *løfte*-hydraulikledningen.
- ▶ Sæt hydraulikstyreenhedernes låsemekanisme ud af drift.
- ▶ Sæt andre arbejdsredskaber på traktoren ud af drift, eller afbryd dem, før frontlæsseren anvendes.
- ▶ Sæt frontlæsseren ud af drift, eller afbryd den, før der anvendes andre arbejdsredskaber.
- ▶ Der må aldrig anvendes programmerede forløb til frontlæsseren.

⚠ ADVARSEL

Fare for ulykker som følge af forkert tilordning af slangeledninger!

Hvis frontlæsseren er tilsluttet med slangeledninger direkte på traktorens ekstra styreenheder, medfører en forveksling af slangeledninger en forkert placering af funktionerne på betjeningsgrebet. Uventede bevægelser og deraf følgende ulykker kan være konsekvensen.

- ▶ Markér altid koblingerne på slangeledninger og tilslutningsdelene.
- ▶ Udskift omgående beskadigede eller manglende markeringer.
- ▶ Tilslut slangeledninger således, at flydestillingen sker i betjeningsretningen for funktionen *Sænkning*.
- ▶ Tilslut kun flydestillingen efter sænkningen.
- ▶ Efter tilslutningen skal alle frontlæsserens funktioner kontrolleres, mens den står stille.

Betjeningsgrebene kan, afhængigt af traktormodellen, se forskellige ud. Styringen af de grundlæggende funktioner forbliver dog den samme (se 6.1.1 *Grundstyring med greb*).

Knappernes konfiguration er tilordnet som følger:

Betjeningsgreb med én knap

Knap	Frontlæsser	Funktion
A	L, H, P	3. styrekreds

Betjeningsgreb med 2 knapper

Knap	Frontlæsser	Funktion
A	L, H, P	3. styrekreds
B	L, H, P	4. styrekreds



Lås betjeningsgrebet i nulstilling ved kørsel på offentlig vej, og når frontlæsseren ikke skal bruges, for at forhindre en utilsigtet betjening af frontlæsseren!

Gør hydraulikken trykløs

- Se betjeningsvejledningen til traktoren

6.1.3 STOLL Base Control

⚠ ADVARSEL
Fare for kvæstelser som følge af uventede bevægelser for frontlæsseren!

Hvis betjeningsgrebet betjenes utilsigtet, kan frontlæsseren bevæge sig uventet. Derved kan personer i nærheden blive kvæstet.

- ▶ Lås betjeningsgrebet i nulstilling, når frontlæsseren ikke skal bruges.
- ▶ Sæt andre arbejdsredskaber på traktoren ud af drift, eller afbryd dem, før frontlæsseren anvendes.
- ▶ Sæt frontlæsseren ud af drift, eller afbryd den, før der anvendes andre arbejdsredskaber.

STOLL-betjeningsgrebet "Base Control" er en én-grebsstyreenhed med op til 3 trykknapper til frontlæsserens ekstrafunktioner, og den kan som option være udstyret med 2 mikroknapper i siden til traktorens funktioner.

Desuden har Base Control en spærrefunktion, f.eks. til kørsel på offentlig vej.

i Når spærrefunktionen er aktiveret, er det ikke muligt at bevæge betjeningsgrebet.

Styring af grebet svarer til grundstyringen i 6.1.1 Grundstyring med greb.

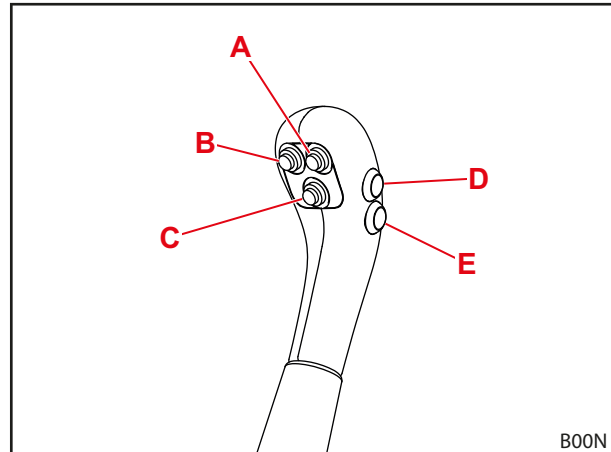

Fig. 44 Base Control med 5 knapper

Knappernes konfiguration for de enkelte frontlæssertyper er vist i de følgende tabeller:

Betjeningsgreb med én knap

Knap	Frontlæsser	Funktion
A	L, H, P	3. styrekreds

Betjeningsgreb med 2 knapper

Knap	Frontlæsser	Funktion
A	L, H, P	3. styrekreds
B	L, H, P	4. styrekreds

i Knap D og E er beregnet til traktorens ekstrafunktioner og er derfor konfigureret forskelligt afhængigt af modellen og kundens ønske.

Låsning og oplåsning af betjeningsgrebet i nulstilling

Låsning af betjeningsgrebet:

- (1) Bevæg betjeningsgrebet til nulstilling.
- (2) Sæt låseriglen i.
 - ✓ Den røde markering på riglen er ikke længere synlig.
 - ✓ Betjeningsgrebet er låst og kan ikke bevæges.

Oplåsning af betjeningsgrebet:

- Træk låseriglen ud, indtil den røde markering er synlig.
- ✓ Betjeningsgrebet er låst op og kan bevæges.



Lås betjeningsgrebet i nulstilling ved kørsel på offentlig vej, og når frontlæsseren ikke skal bruges, for at forhindre en utilsigtet betjening af frontlæsseren!

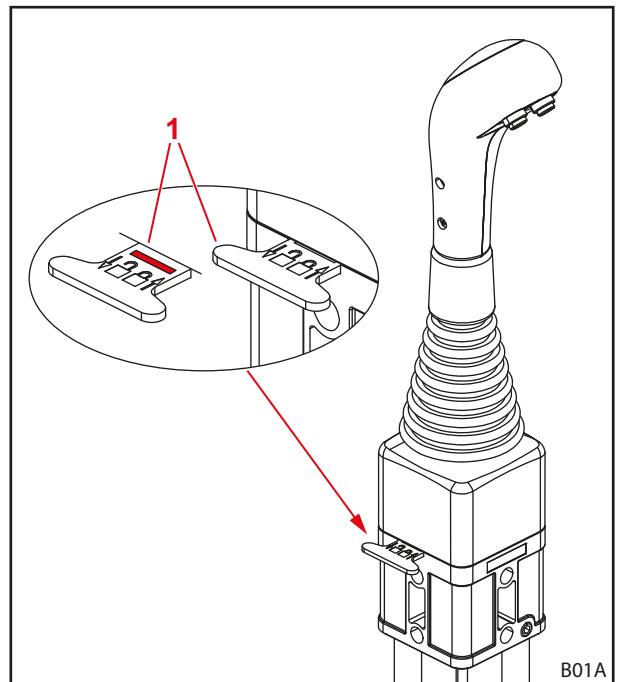

Fig. 45 Låsning af betjeningsgrebet

Forklaring

- 1 Låserigel

Gør hydraulikken trykløs

⚠ ADVARSEL

Fare for at blive klemt ved sænkning af frontlæsseren!

Frontlæsseren sænker sig, når hydraulikken gøres trykløs. Derved kan personer blive kvæstet eller klemt.

- ▶ Sænk frontlæsseren helt ned på jorden, før hydraulikken gøres trykløs.

Gør hydraulikken trykløs:

- (1) Sænk frontlæsseren ned på jorden.
- (2) Sluk motoren.
- (3) Bevæg betjeningsgrebet til alle yderstillinger.



Hold betjeningsgrebet i alle yderstillinger i ca. 3 sekunder.

- ✓ Hydraulikken er gjort trykløs.

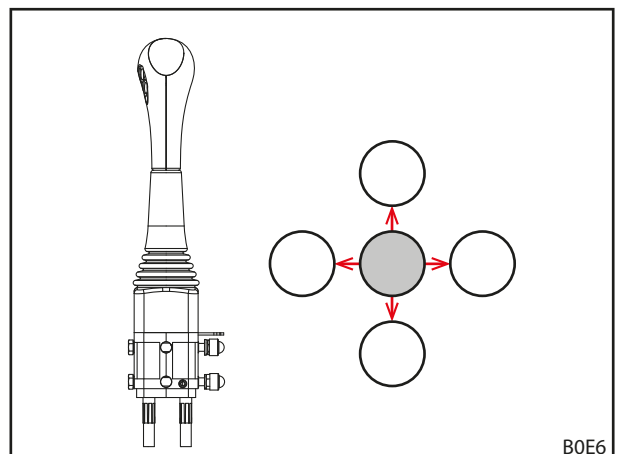

Fig. 46 Bevæg betjeningsgrebet til alle yderstillinger

6.1.4 Direct Control

⚠ ADVARSEL
Fare for kvæstelser som følge af uventede bevægelser for frontlæsseren!

Hvis betjeningsgrebet betjenes utilsigtet, kan frontlæsseren bevæge sig uventet. Derved kan personer i nærheden blive kvæstet.

- ▶ Lås betjeningsgrebet i nulstilling, når frontlæsseren ikke skal bruges.
- ▶ Sæt andre arbejdsredskaber på traktoren ud af drift, eller afbryd dem, før frontlæsseren anvendes.
- ▶ Sæt frontlæsseren ud af drift, eller afbryd den, før der anvendes andre arbejdsredskaber.

Den direkte ventil "Direct Control" med integreret betjeningsgreb er en én-grebsstyreenhed med op til 3 trykknapper til frontlæsserens ekstrafunktioner, og det kan som option være udstyret med 2 mikroknapper i siden til traktorfunktioner.

Desuden har betjeningsgrebet en spærrefunktion, f.eks. til kørsel på offentlig vej.



Når spærrefunktionen er aktiveret, er det ikke muligt at bevæge betjeningsgrebet.

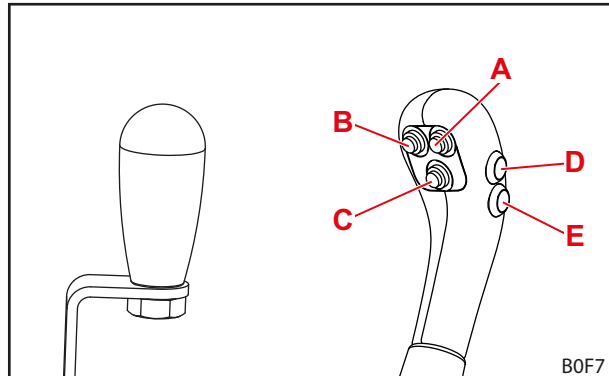

Fig. 47 Betjeningsgreb uden knapper (til venstre) og betjeningsgreb med 5 knapper (til højre)

Styring af grebet svarer til grundstyringen i 6.1.1 Grundstyring med greb.

Knappernes konfiguration for de enkelte frontlæssertyper er vist i de følgende tabeller:

Betjeningsgreb med én knap

Knap	Frontlæsser	Funktion
A	L, H, P	3. styrekreds

Betjeningsgreb med 2 knapper

Knap	Frontlæsser	Funktion
A	L, H, P	3. styrekreds
B	L, H, P	4. styrekreds



Knap D og E er beregnet til traktorens ekstrafunktioner og er derfor konfigureret forskelligt afhængigt af modellen og kundens ønske.

Låsning og oplåsning af betjeningsgrebet i nulstilling

Låsning af betjeningsgrebet:

- (1) Bevæg betjeningsgrebet til nulstilling.
 - (2) Drej låseriglen 180° opad i retning af traktoren.
- ✓ Låseriglen griber ind i åbningen i skruen.
 - ✓ Betjeningsgrebet er låst og kan ikke bevæges.



Lås betjeningsgrebet i nulstilling ved kørsel på offentlig vej, og når frontlæsseren ikke skal bruges, for at forhindre en utilsigtet betjening af frontlæsseren!

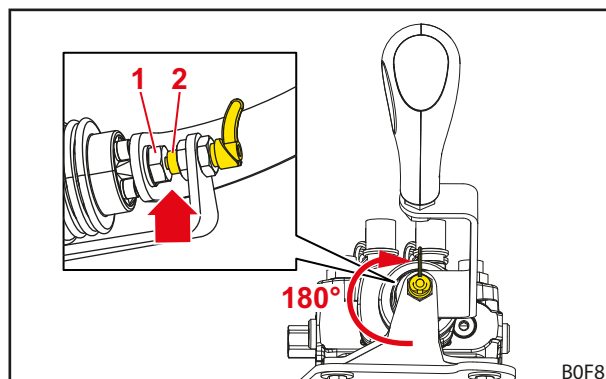

Fig. 48 Låst betjeningsgreb

Forklaring

- 1 Skrue
- 2 Låserigel

Oplåsning af betjeningsgrebet:

- Drej låseriglen 180° nedad i retning af traktoren.
- ✓ Låseriglen går i indgreb og berører ikke længere skruen.
 - ✓ Betjeningsgrebet er låst op og kan bevæges.

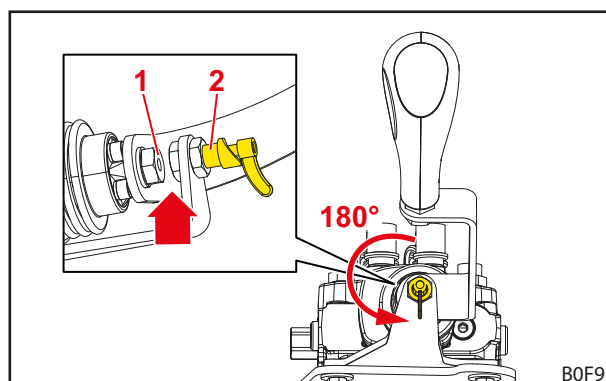

Fig. 49 Oplåst betjeningsgreb

Forklaring

- 1 Skrue
- 2 Låserigel

Gør hydraulikken trykløs**⚠ ADVARSEL****Fare for at blive klemt ved sænkning af frontlæsseren!**

Frontlæsseren sænker sig, når hydraulikken gøres trykløs. Derved kan personer blive kvæstet eller klemt.

- ▶ Sænk frontlæsseren helt ned på jorden, før hydraulikken gøres trykløs.

Gør hydraulikken trykløs:

- (1) Sænk frontlæsseren ned på jorden.
- (2) Sluk motoren.
- (3) Bevæg betjeningsgrebet til alle yderstillinger.



Hold betjeningsgrebet i alle yderstillinger i ca. 3 sekunder.

- ✓ Hydraulikken er gjort trykløs.

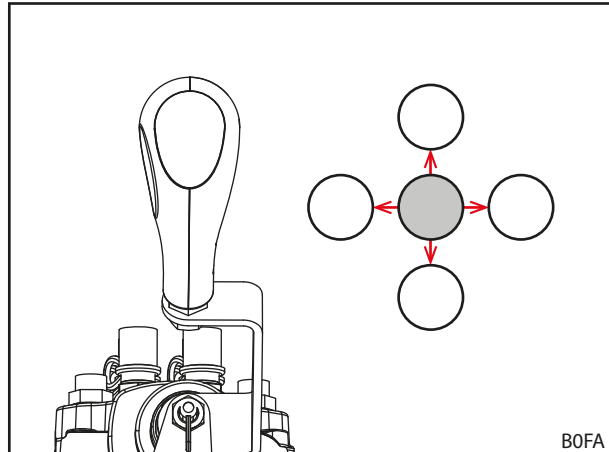

Fig. 50 Bevæg betjeningsgrebet til alle yderstillinger

6.2 Betjening af støtteben

⚠ FORSIGTIG

Fare for klemning som følge af svingbare komponenter!

Når støttebenene svinges ind, kan lemmer komme i klemme.

- ▶ Placér ikke hænderne mellem støttebenene og frontlæsserarmens vange, når støttebenene klappes op.

Støttebenene er beregnet til sikker parkering af frontlæsseren. I den forbindelse gør låsestænger det muligt at foretag tilpasning i forhold til en parkering med forskellige redskaber samt på forskellige underlag.

Udklaping af støtteben:

- (1) Træk sikringsbolten ud.
- (2) Klap støttebenet ned.
- (3) Juster låsestangen, så den passer med et af hullerne i støttebenet. Til dette er det evt. nødvendigt at løfte støttebenet lidt igen.
- (4) Sæt sikringsbolten gennem støttebenet og låsestangen, og sørg for at sikre med fjedersplit.

i Sørg for, at det samme hul anvendes til justeringen i begge sider.

- ✓ Støttebenet er klappet ud.

Indklaping af støtteben:

- (1) Klap støttebenet op, indtil hullerne i støttebenet, låsen og den laske, der er svejset på frontlæsserarmen, passer sammen.
 - (2) Sæt sikringsbolten igennem, og sørg for at sikre med fjedersplit.
- ✓ Støttebenet er klappet ind.

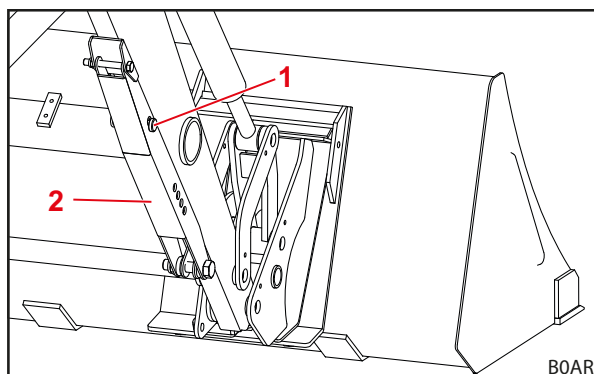

Fig. 51 Støtteben klappet ind

Forklaring

- 1 Sikringsbolt
- 2 Støtteben

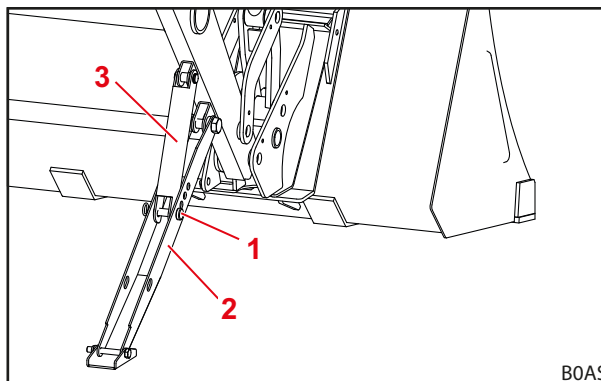

Fig. 52 Støtteben klappet ud

Forklaring

- 1 Sikringsbolt
- 2 Støtteben
- 3 Låsestang

6.3 Betjening af hydraulikkoblinger

6.3.1 Betjening af stikkoblinger

Forbindelse af stik med koblingsmuffe:

- (1) Gør hydraulikken trykløs (se 6.1 *Betjeningselementer*).
- (2) Tag hæfterne af, og tør evt. koblingerne af.
- (3) Sæt stikket i koblingsmuffen.
- (4) Sæt hæfterne sammen for at undgå snavs.
✓ Stikkoblingerne er forbundet.

Afbrydelse af stik fra koblingsmuffe:

- (1) Gør hydraulikken trykløs (se 6.1 *Betjeningselementer*).
- (2) Træk koblingsmuffen ned, og træk stikket ud af koblingsmuffen.
- (3) Sæt hæfterne på stikkene og koblingsmuffen.
✓ Stikkoblingerne er afbrudt.

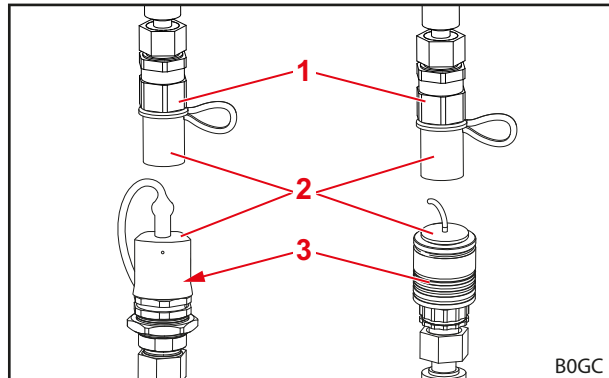

Fig. 53 Stikkoblinger (vejledende illustrationer)

Forklaring

- 1 Koblingsstik
- 2 Hætte
- 3 Koblingsmuffe



Beskyt den frakoblede frontlæsser mod direkte sollys! Et hydrauliksystem, der er opvarmet af omgivelserne, kan ikke kobles.

6.3.2 Betjening af Hydro-Fix

⚠ ADVARSEL

Fare for kvæstelser og materielle skader som følge af snavsede hydraulikkoblinger!

Hvis Hydro-Fix-koblingerne ikke rengøres regelmæssigt, kan det føre til, at stikdelene ikke forbindes korrekt, eller at dele på Hydro-Fix beskadiges, ved et forsøg på tilkobling. Det kan føre til hydraulikfejlfuncioner. Hydraulikfejlfuncioner kan føre ukontrollerede bevægelser af redskabet eller af frontlæsseren og forårsage alvorlige kvæstelser.

- ▶ Rengør Hydro-Fix før tilkoblingen.
- ▶ Luk altid låget på Hydro-Fix-underdelen for at undgå urenheder.

Tilkobling af hydraulikledninger:

- (1) Gør hydraulikken trykløs (se 6.1 *Betjeningselementer*).
- (2) Åbn låget på underdelen (se 3.9.2 *Hydro-Fix multikobling*).
- (3) Tør koblingsfladerne af med en klud.
- (4) Tryk på sikringsknappen, og drej grebet opad.
- (5) Sæt overdelen i underdelen ved hjælp af styretapperne.
- (6) Drej grebet nedad.
 - ✓ Føringen trykker overdelen mod underdelen ved hjælp af boltene. Sikringsknappen springer ud.
 - ✓ Hydraulikledningerne er tilkoblet.

Frakobling af hydraulikledninger:

- (1) Gør hydraulikken trykløs (se 6.1 *Betjeningselementer*).
- (2) Tryk på sikringsknappen, og drej grebet opad.
- (3) Træk overdelen ud.
- (4) Luk låget på underdelen.
- (5) Drej grebet nedad.
 - ✓ Sikringsknappen springer ud.
 - ✓ Hydraulikledningerne er frakoblet.

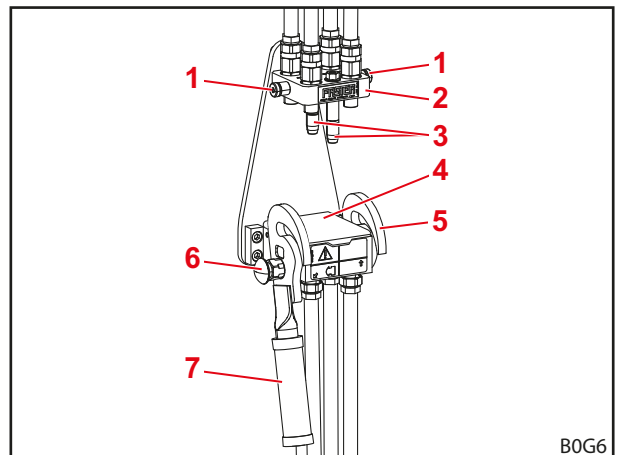

Fig. 54 Frakoblet Hydro-Fix

Forklaring

- 1 Bolt
- 2 Hydro-Fix-overdel
- 3 Styretapper
- 4 Låg
- 5 Føring
- 6 Sikringsknap
- 7 Greb

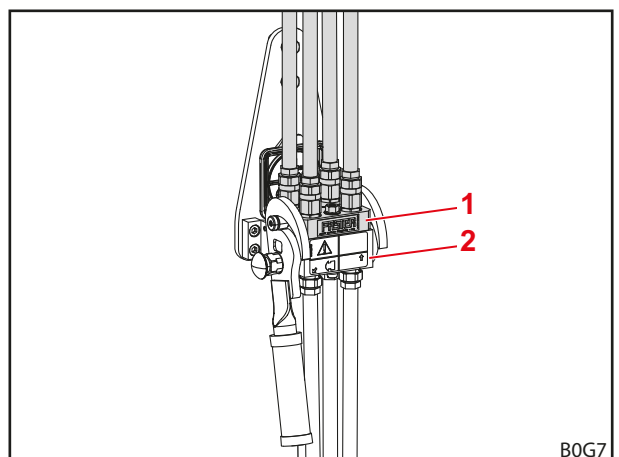

Fig. 55 Tilkoblet Hydro-Fix

Forklaring

- 1 Hydro-Fix-overdel
- 2 Hydro-Fix-underdel

6.3.3 Betjening af redskabs-Fix

⚠ ADVARSEL
Fare for kvæstelser og materielle skader som følge af snavsede hydraulikkoblinger!

Hvis redskabs-Fix-koblingerne ikke rengøres regelmæssigt, kan det føre til, at stikdelene ikke forbindes korrekt, eller at dele på redskabs-Fix beskadiges, ved et forsøg på tilkobling. Det kan føre til hydraulikfejlfunktioner. Hydraulikfejlfunktioner kan føre ukontrollerede bevægelser af redskabet eller af frontlæsseren og forårsage alvorlige kvæstelser.

- ▶ Rengør redskabs-Fix før tilkoblingen.
- ▶ Luk altid låget på redskabs-Fix-underdelen for at undgå urenheder.

Tilkobling af hydraulikledninger:

- (1) Gør hydraulikken trykløs (se 6.1 *Betjeningselementer*).
- (2) Åbn låget på underdelen (se 3.9.3 *Redskabs-Fix multikobling*).
- (3) Tør koblingsfladerne af med en klud.
- (4) Tryk på sikringsknappen, og drej grebet nedad.
- (5) Sæt overdelen i underdelen ved hjælp af styretapperne.
- (6) Drej grebet opad.
 - ✓ Førings trykker overdelen mod underdelen ved hjælp af boltene. Sikringsknappen springer ud.
 - ✓ Hydraulikledningerne er tilkoblet.

Frakobling af hydraulikledninger:

- (1) Gør hydraulikken trykløs (se 6.1 *Betjeningselementer*).
- (2) Tryk på sikringsknappen, og drej grebet nedad.
- (3) Træk overdelen ud.
- (4) Luk låget på underdelen.
- (5) Drej grebet opad.
 - ✓ Sikringsknappen springer ud.
 - ✓ Hydraulikledningerne er frakoblet.

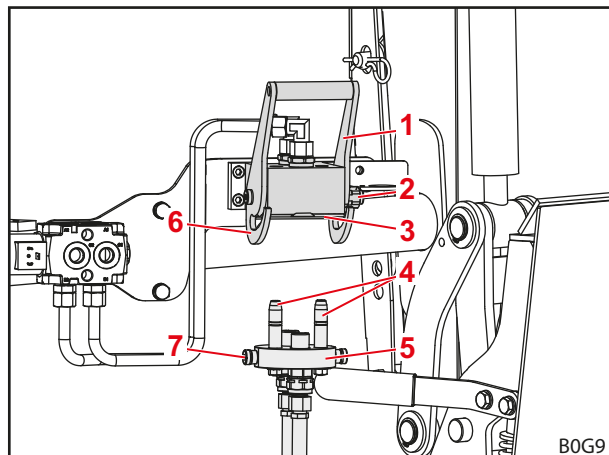

Fig. 56 Frakoblet redskabs-Fix

Forklaring

- 1 Greb
- 2 Sikringsknap
- 3 Låg
- 4 Styretapper
- 5 Redskabs-Fix-overdel
- 6 Føring
- 7 Bolt

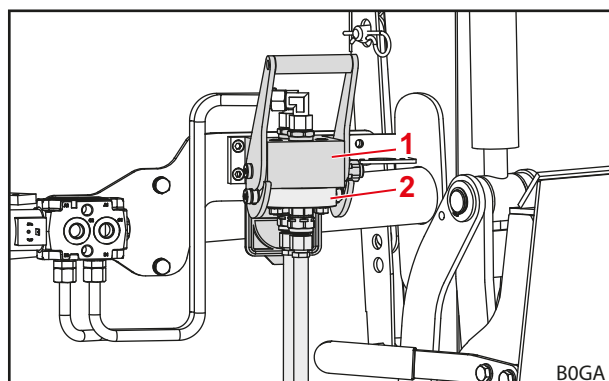

Fig. 57 Tilkoblet redskabs-Fix

Forklaring

- 1 Redskabs-Fix-underdel
- 2 Redskabs-Fix-overdel

6.4 Betjening af redskabslås

6.4.1 Betjening af mekanisk redskabslås på Skid-Steer-skifteramme

⚠ ADVARSEL

Fare for kvæstelser som følge af nedfaldende redskab!

Hvis redskabslåsen er åben eller ikke er låst korrekt, kan redskabet falde af. Derved kan personer i nærheden blive alvorligt kvæstet.

- ▶ Betjen kun redskabslåsen, når redskabet befinder sig i nærheden af jorden eller er sænket over et sikkert opbevaringssted.
- ▶ Kontrollér altid, at redskabet er låst korrekt.

⚠ FORSIGTIG

Fare for klemning som følge af fjederspænding!

På redskabslåsens greb er der en fjederspænding, som lukker låsen, når grebet løftes. Ukorrekt brug medfører kvæstelser på hænder og fingre.

- ▶ Betjen altid grebet med én hånd, og tag fat midt på det.

Funktionsprincip for Skid-Steer-skifterammelåsen

Låseprocessen består af 3 faser:

(1) Lås åbnet

- Betjeningsgrebet er drejet ned indtil anslag (vandret position).
- Låsekrogen er trukket så langt op, at den ikke mere stikker ned gennem skifterammen.

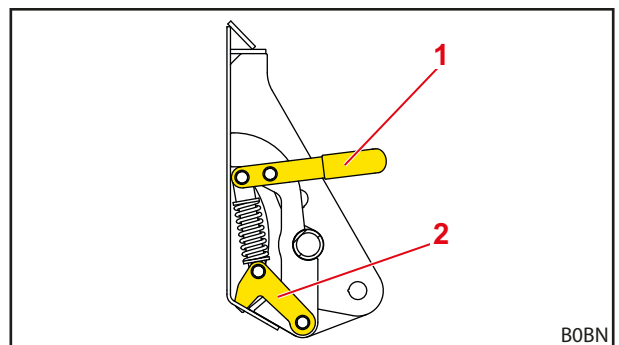

Fig. 58 Mekanisk redskabslås Skid-Steer (åbnet tilstand)

Forklaring

- 1 Betjeningsgreb
- 2 Låsekroge

(2) Lås halvt lukket

- Låsekrogen er drejet helt ned (gennem låseåbningen på redskabet).
- Betjeningsgrebet står mellem åbnet og låst position.



Redskabet er allerede nu forbundet med skifterammen, men låsen er stadig ikke sikret, og den kan åbne af sig selv!

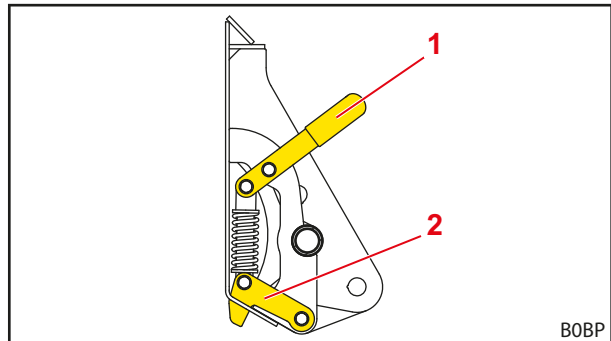

Fig. 59 Mekanisk redskabslås Skid-Steer (halvt lukket tilstand)

Forklaring

- 1 Betjeningsgreb
- 2 Låsekroge

(3) Lås lukket helt

- Betjeningsgrebet er drejet indtil anslag i retning af redskabsrygsiden (lodret position).
- Låsekrogen er sikret.

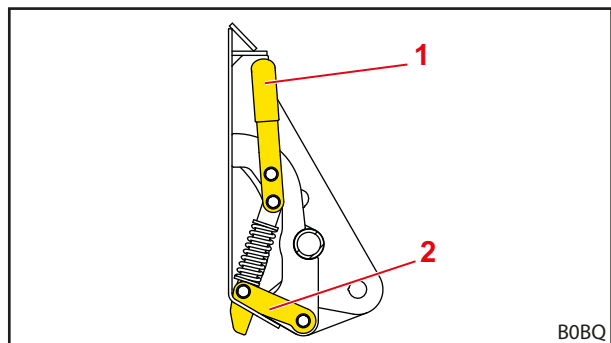

Fig. 60 Mekanisk redskabslås Skid-Steer (låst tilstand)

Forklaring

- 1 Betjeningsgreb
- 2 Låsekroge

Åbn redskabslåsen:

- (1) Bevæg betjeningsgrebet i retning af traktoren.
 - (2) Bevæg betjeningsgrebet længere ned, hvorved låsekroge trækkes opad.
- ✓ Redskabslåsen er åbnet.

Luk redskabslåsen:

- (1) Bevæg betjeningsgrebet opad, hvorved låsekroge trykkes nedad.
 - (2) Bevæg betjeningsgrebet længere i retning af redskabet, hvorved redskabslåsen sikres.
- ✓ Redskabslåsen er låst.

Kontrollér redskabslåsen (visuel kontrol):

- Kontrollér, at betjeningsgrebene står lodret.
- ✓ Redskabslåsen er kontrolleret.

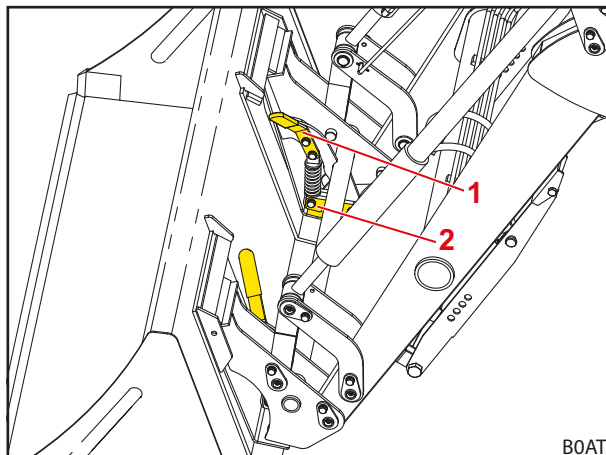

Fig. 61 Mekanisk redskabslås Skid-Steer (låst tilstand med redskab)

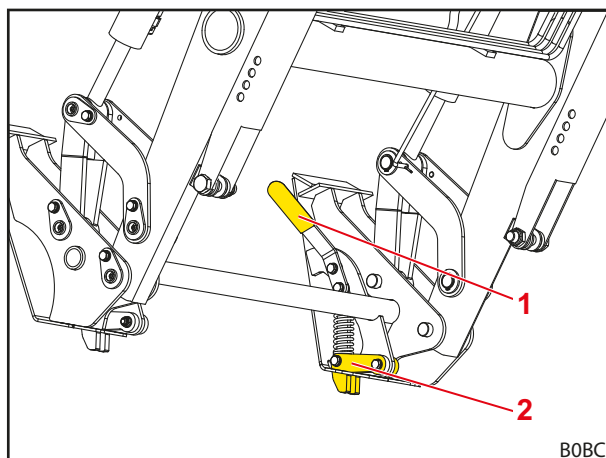

Fig. 62 Mekanisk redskabslås Skid-Steer (låst tilstand uden redskab)

Forklaring

- 1 Betjeningsgreb
- 2 Låsekroge

Kontrollér redskabslåsen (funktionskontrol):

- Tryk redskabet mod jorden med spidsen.
- ✓ Hvis låsen er låst korrekt, forbliver redskabet på skifterammen.
- ✓ Redskabslåsen er kontrolleret.

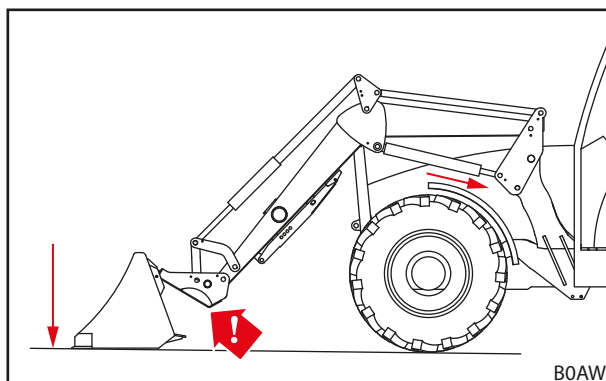

Fig. 63 Trykning af redskab mod jorden

6.4.2 Betjening af mekanisk redskabslås på Euro-skifteramme

⚠ ADVARSEL

Fare for kvæstelser som følge af nedfaldende redskab!

Hvis redskabslåsen er åben eller ikke er låst korrekt, kan redskabet falde af. Derved kan personer i nærheden blive alvorligt kvæstet.

- ▶ Betjen kun redskabslåsen, når redskabet befinder sig i nærheden af jorden eller er sænket over et sikkert opbevaringssted.
- ▶ Kontrollér altid, at redskabet er låst korrekt.

⚠ FORSIGTIG

Fare for klemning som følge af fjederspænding!

På redskabslåsens greb er der en fjederspænding, som lukker låsen, når grebet løftes. Ukorrekt brug medfører kvæstelser på hænder og fingre.

- ▶ Betjen altid grebet med én hånd, og tag fat midt på det.

Åbn redskabslåsen:

- (1) Træk grebet ud, drej det lidt i retning af traktoren, og slip det igen for at låse grebet.
 - (2) Gå frem på samme måde med grebet på den anden side.
- ✓ Redskabslåsen er åbnet.

Luk redskabslåsen:

- (1) Træk grebet lidt ud, drej det i retning af redskabet, og slip det igen.
 - (2) Gå frem på samme måde med grebet på den anden side.
- ✓ Redskabslåsen er låst.

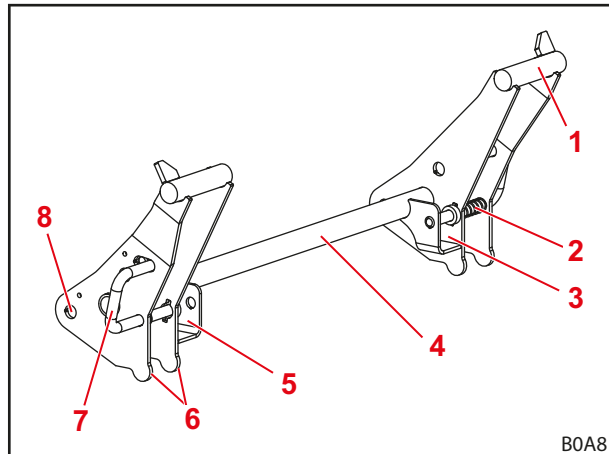

Fig. 64 Redskabslås på Euro-skifterammen

Forklaring

- 1 Krogholder
- 2 Fjeder
- 3 Holdelomme til venstre
- 4 Skifterammetværrør
- 5 Holdelomme til højre
- 6 Anslag redskaber
- 7 Redskabslåsens greb
- 8 Drejepunkt

Kontrollér redskabslåsen (visuel kontrol):

- Kontrollér, at låseboltene på begge sider er skubbet gennem øjerne på redskabet.
- ✓ Redskabslåsen er kontrolleret.

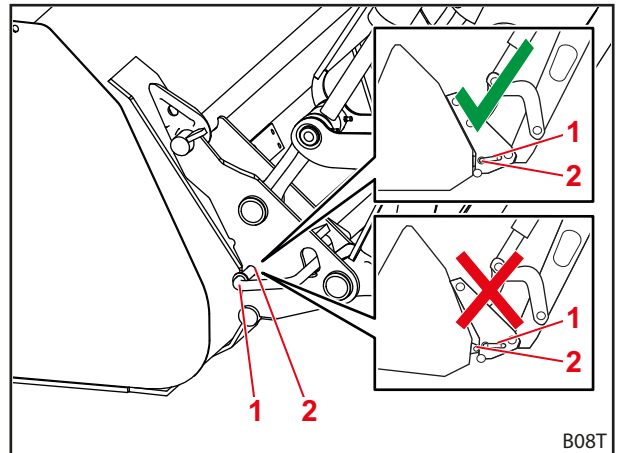

Fig. 65 Kontrol af låseboltene position

Forklaring

- 1 Låsebolt
- 2 Øje

Kontrollér redskabslåsen (funktionskontrol):

- Tryk redskabet mod jorden med spidsen.
- ✓ Hvis låsen er låst korrekt, forbliver redskabet på skifterammen.
- ✓ Redskabslåsen er kontrolleret.

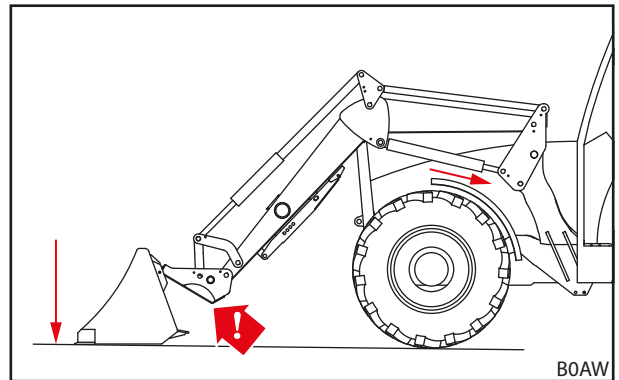

Fig. 66 Trykning af redskab mod jorden

6.5 Optagelse og fralæggelse af redskaber

⚠ ADVARSEL

Fare for kvæstelser og materielle skader som følge af nedfaldende last eller frontlæsser, der nedsænkes!

Hvis redskaberne er lange eller fyldt langt fremme, kan maskinens tyngdepunkt forskubbe sig, og frontlæsserens trykbegrænsningsventil kan åbne automatisk. Derved tømmer eller sænker frontlæsseren ukontrolleret og kan medføre alvorlige kvæstelser og skader.

- ▶ Overhold frontlæsserens maksimale belastning (se *11 Tekniske data*).
- ▶ Anvend altid tilstrækkelig kontravægt bag på traktoren (se *5.3.2 Ballastering*).
- ▶ Bortvis personer fra arbejdsområdet i forbindelse med læssearbejde (se *2.8 Fareområder*).

BEMÆRK

Materielle skader som følge af upassende redskaber!

Optagelse af for lange, for brede eller for tunge redskaber kan føre til, at traktoren, frontlæsseren eller redskabet bliver beskadiget.

- ▶ Overhold de passende mål og vægte for frontlæsserne og redskaberne.
- ▶ Anvend kun redskaber, der er beregnet til frontlæsseren og den påmonterede skifteramme.
- ▶ Anvend kun redskaber, der er egnet til arbejdet.
- ▶ Overhold redskabets betjeningsvejledning.

6.5.1 Optagelse af redskaber med mekanisk redskabslås på Skid-Steer-skifterammer

⚠ ADVARSEL

Fare for kvæstelser som følge af nedfaldende redskab!

Hvis redskabslåsen er åben eller ikke er låst korrekt, kan redskabet falde af. Derved kan personer i nærheden blive alvorligt kvæstet.

- ▶ Betjen kun redskabslåsen, når redskabet befinder sig i nærheden af jorden eller er sænket over et sikkert opbevaringssted.
- ▶ Kontrollér altid, at redskabet er låst korrekt.

⚠ FORSIGTIG

Fare for klemning som følge af fjederspænding!

På redskabslåsens greb er der en fjederspænding, som lukker låsen, når grebet løftes. Ukorrekt brug medfører kvæstelser på hænder og fingre.

- ▶ Betjen altid grebet med én hånd, og tag fat midt på det.

Optagelse af redskab:

- (1) Åbn redskabslåsen (se 6.4.1 *Betjening af mekanisk redskabslås på Skid-Steerskifteramme*).

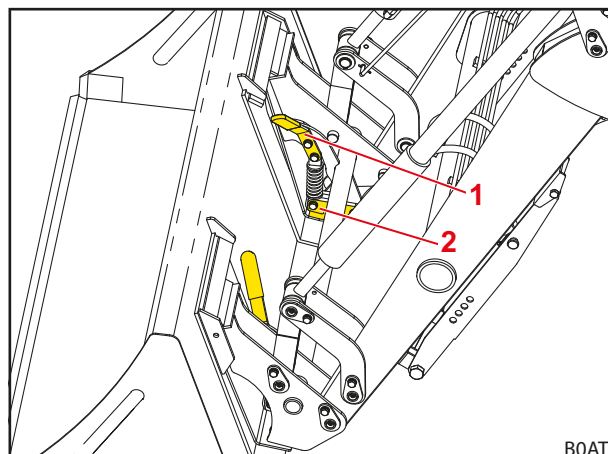

Fig. 67 Åbning af redskabslås

Forklaring

- 1 Betjeningsgreb
- 2 Låsekroge

- (2) Kør fremad til tæt på redskabet.

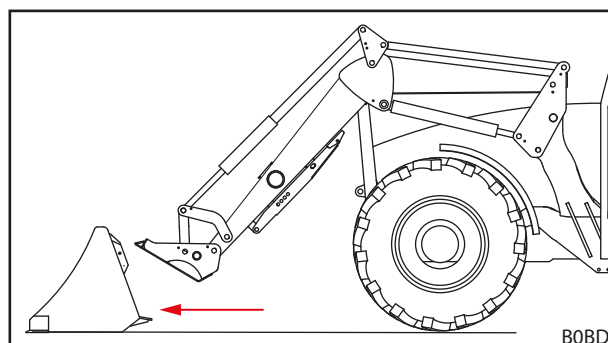

Fig. 68 Fremadkørsel

- (3) Anvend funktionen *Tømning*, indtil skifterammen er drejet ca. den halve vej ud. Anvend funktionen *Sænkning*, indtil skifterammens redskabsholder ligger lidt lavere end redskabets holdelommer.

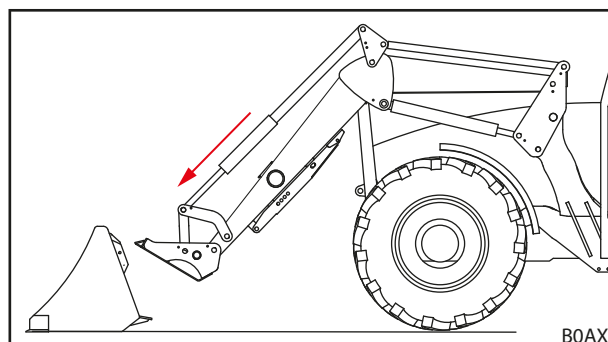

Fig. 69 Positionering af frontlæsserarm

- (4) Kør forsigtigt traktoren frem, indtil skifterammens øverste redskabsholder ligger på mod redskabet.
- (5) Løft frontlæsseren lidt, indtil redskabets holdelommer ligger på mod skifterammen.

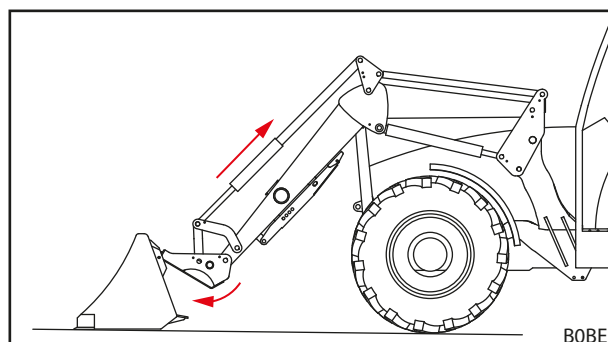

Fig. 70 Påhægtning

- (6) Anvend funktionen *Fyldning*, og køр samtidig lidt frem, indtil skifterammens øverste redskabsholder er i indgreb i redskabets holdelommer, og skifterammens anslagsplade ligger op ad redskabsrygsiden.
 - (7) Sluk traktoren.
 - Træk håndbremsen.
 - Sluk motoren.
 - (8) Luk redskabslåsen (se 6.4.1 *Betjening af mekanisk redskabslås på Skid-Steer-skifteramme*).
 - (9) Kontrollér redskabslåsen (se 6.4.1 *Betjening af mekanisk redskabslås på Skid-Steer-skifteramme*).
 - (10) Forbind evt. redskabets hydraulikledninger med frontlæsserkoblingerne.
 - Sænk frontlæsseren, indtil redskabet står vandret på jorden.
 - Gør hydraulikken trykløs (se 6.1 *Betjeningselementer*).
hhv.
Bevæg betjeningsgrebet med aktiveret redskabsfunktion til yderstillingerne i siden for at gøre redskabshydraulikken trykløs (se 6.1 *Betjeningselementer*).
 - Tilslut redskabets hydraulikledninger til koblingerne på skifteventilen til den 3. styrekreds.
 - (11) I tilfælde af andre producenter: Drej forsigtigt redskabet til alle yderstillinger for at kontrollere, at redskabet ikke kolliderer med frontlæsseren.
- ✓ Redskabet er optaget og klar til anvendelse.

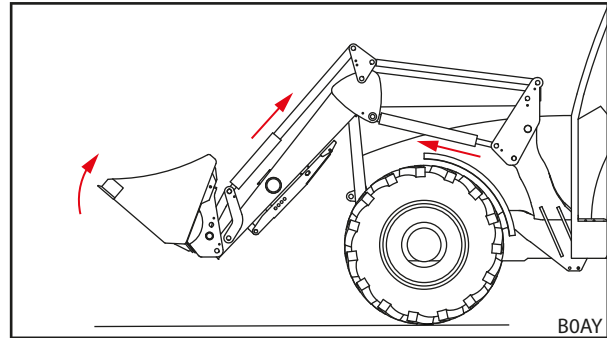

Fig. 71 Udløsning af redskabslås

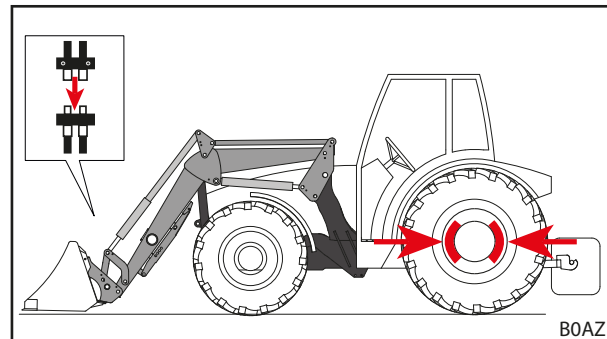

Fig. 72 Tilkobling af styrekreds

6.5.2 Optagelse af redskaber med mekanisk redskabslås på Euro-skifteramme

⚠ ADVARSEL

Fare for kvæstelser som følge af nedfaldende redskab!

Hvis redskabslåsen er åben eller ikke er låst korrekt, kan redskabet falde af. Derved kan personer i nærheden blive alvorligt kvæstet.

- ▶ Betjen kun redskabslåsen, når redskabet befinder sig i nærheden af jorden eller er sænket over et sikkert opbevaringssted.
- ▶ Kontrollér altid, at redskabet er låst korrekt.

⚠ FORSIGTIG

Fare for klemning som følge af fjederspænding!

På redskabslåsens greb er der en fjederspænding, som lukker låsen, når grebet løftes. Ukorrekt brug medfører kvæstelser på hænder og fingre.

- ▶ Betjen altid grebet med én hånd, og tag fat midt på det.

Optagelse af redskab:

- (1) Åbn redskabslåsen (se 6.4.2 *Betjening af mekanisk redskabslås på Euro-skifteramme*).

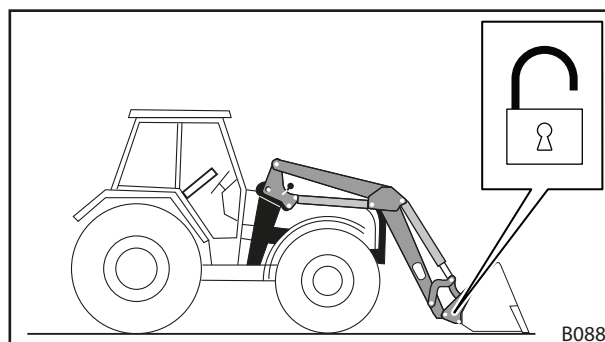

Fig. 73 Åbning af redskabslås

- (2) Kør fremad til tæt på redskabet.
- (3) Anvend funktionen *Tømning*, indtil skifterammen er drejet ca. den halve vej ud. Anvend funktionen *Sænkning*, indtil skifterammens krogholder ligger lidt lavere end redskabets kroge.

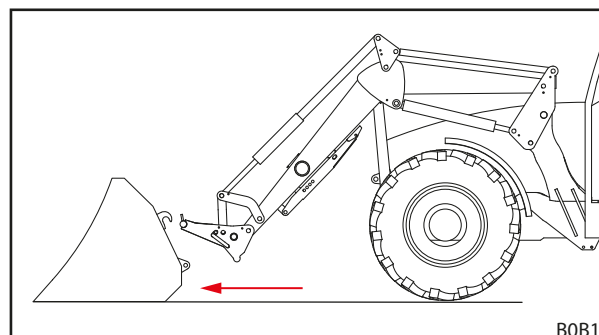

Fig. 74 Fremadkørsel

- (4) Kør forsigtigt traktoren frem, indtil skifterammens krogholder ligger på mod redskabet.
- (5) Løft frontlæsseren lidt, indtil redskabets kroge ligger på mod skifterammens krogholder.

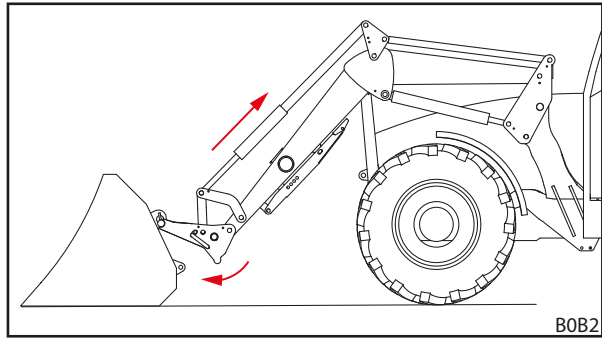

Fig. 75 Påhægtning

- (6) Anvend funktionen *Fyldning*, og kør samtidig lidt frem, indtil skifterammens anslag ligger op ad redskabsrygsiden, og redskabets øjer er dykket ned i skifterammens holdelommer.
- (7) Sluk traktoren.
 - Træk håndbremsen.
 - Sluk motoren.
- (8) Luk redkablåsen manuelt (se 6.4.2 *Betjening af mekanisk redskablås på Euro-skifteramme*).
- (9) Kontrollér redkablåsen (se 6.4.2 *Betjening af mekanisk redskablås på Euro-skifteramme*).

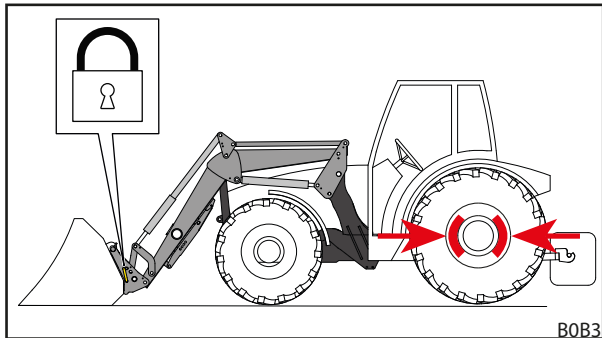

Fig. 76 Lukning af redskablås

- (10) Forbind evt. redskabets hydraulikledninger med frontlæsserkoblingerne.
 - Sænk frontlæsseren, indtil redskabet står vandret på jorden.
 - Gør hydraulikken trykløs (se 6.1 *Betjeningselementer*).
hhv.
Bevæg betjeningsgrebet med aktiveret redskabsfunktion til yderstillingerne i siden for at gøre redskabshydraulikken trykløs (se 6.1 *Betjeningselementer*).
 - Tilslut redskabets hydraulikledninger til koblingerne på skifteventilen til den 3. styrekreds.
- (11) I tilfælde af andre producenter: Drej forsigtigt redskabet til alle yderstillinger for at kontrollere, at redskabet ikke kolliderer med frontlæsseren.
- ✓ Redskabet er optaget og klar til anvendelse.

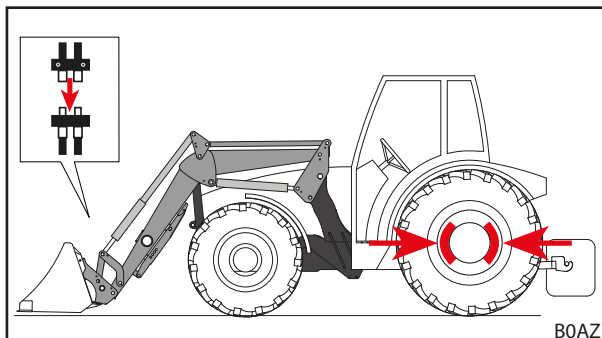

Fig. 77 Tilkobling af styrekreds

6.5.3 Optagelse af redskaber med manuel redskabslås PinON

⚠ ADVARSEL

Fare for kvæstelser som følge af nedfaldende redskab!

Hvis redskabslåsen er åben eller ikke er låst korrekt, kan redskabet falde af. Derved kan personer i nærheden blive alvorligt kvæstet.

- ▶ Betjen kun redskabslåsen, når redskabet befinder sig i nærheden af jorden eller er sænket over et sikkert opbevaringssted.
- ▶ Kontrollér altid, at redskabet er låst korrekt.

Optagelse af redskab:

- (1) Kør fremad til tæt på redskabet.
- (2) Anvend funktionen *Tømning*, indtil redskabscylinderne er kørt ca. halvt ud. Anvend funktionen *Sænkning*, indtil frontlæsserens omdrejningspunkt for redskabet er ca. på højde med redskabets bolthuller.
- (3) Kør forsigtigt traktoren frem, indtil frontlæsserens bøsninger står mellem redskabets lasker.

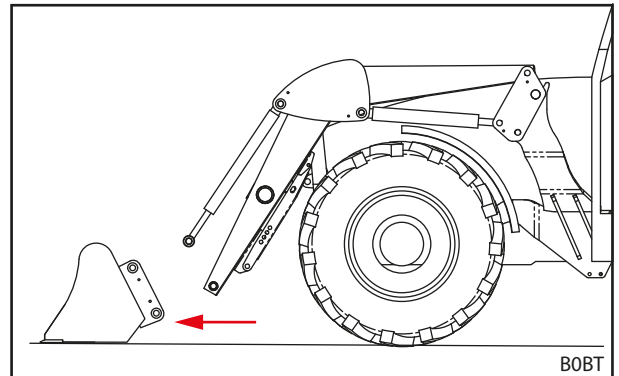

Fig. 78 Fremadkørsel

- (4) Sluk traktoren.
 - Træk håndbremsen.
 - Sluk motoren.
- (5) Forbind redskabet med frontlæsseren i de nederste bolthuller.
 - Sæt boltene i bolthullerne udefra.
 - Hvis redskabets og frontlæsserens huller ikke passer helt, skal redskabet justeres præcist med hjælp fra en yderligere person.
 - Sørg for at sikre boltene med skrue og sikkerhedsring, så de ikke kan dreje og glide ud.

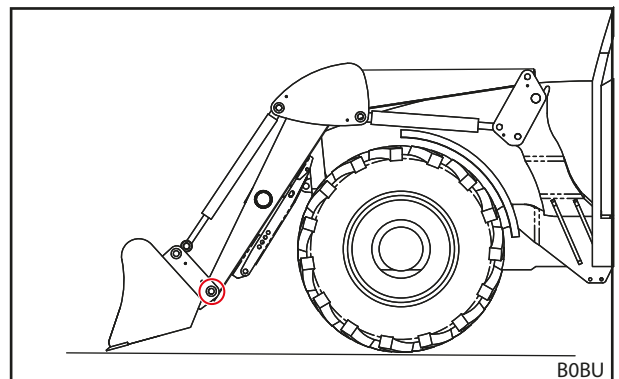

Fig. 79 Forbindelse af redskabet i de nederste bolthuller

- (6) Forbind hydraulikcylinderne med frontlæsseren i de øverste bolthuller.
 - Drej redskabet med hjælp fra en yderligere person, så hullerne i redskab og hydraulikcylindre passer sammen.
 - Sæt boltene i bolthullerne udefra.
 - Sørg for at sikre boltene med skrue og sikkerhedsring, så de ikke kan dreje og glide ud.

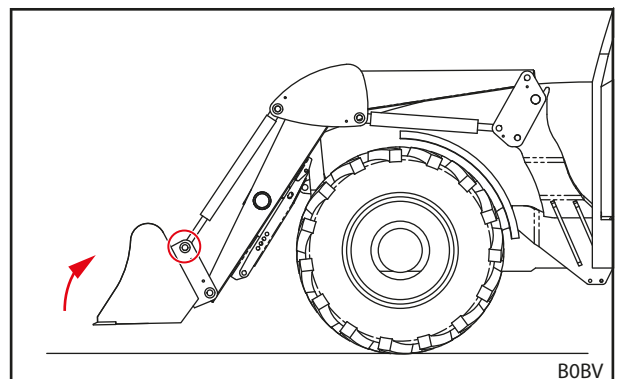

Fig. 80 Forbindelse af redskabet foroven med hydraulikcylinderne

- (7) Kontrollér redskabslåsen (visuel kontrol og funktionskontrol, se 6.4.1 *Betjening af mekanisk redskabslås på Skid-Steer-skifteramme*).

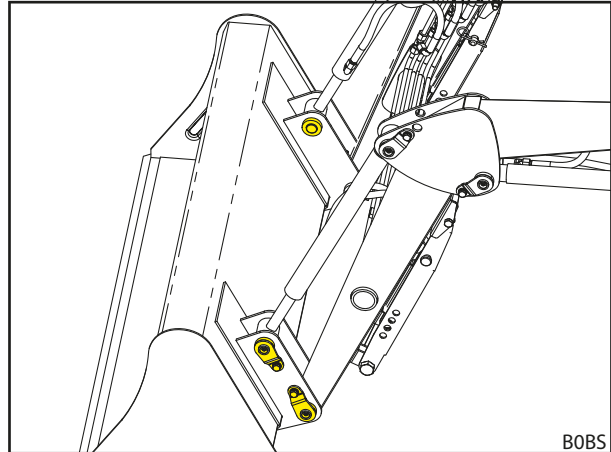

Fig. 81 Tilkoblet redskab

- (8) Forbind evt. redskabets hydraulikledninger med frontlæsserkoblingerne.
- Sænk frontlæsseren, indtil redskabet står vandret på jorden.
 - Gør hydraulikken trykløs (se 6.1 *Betjeningselementer*).
hhv.
Bevæg betjeningsgrebet med aktiveret redskabsfunktion til yderstillingerne i siden for at gøre redskabshydraulikken trykløs (se 6.1 *Betjeningselementer*).
 - Tilslut redskabets hydraulikledninger til koblingerne på skifteventilen til den 3. styrekreds.

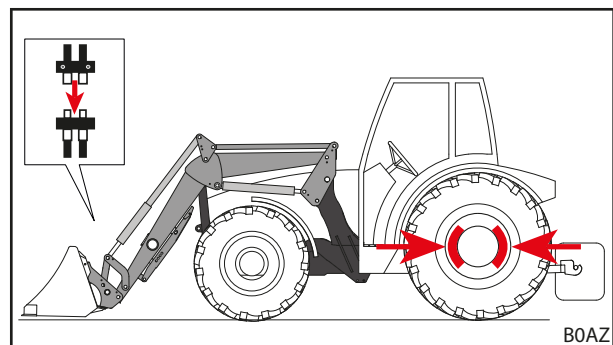

Fig. 82 Tilkobling af styrekreds

- (9) I tilfælde af andre producenter: Drej forsigtigt redskabet til alle yderstillinger for at kontrollere, at redskabet ikke kolliderer med frontlæsseren.
- ✓ Redskabet er optaget og klar til anvendelse.

6.5.4 Fralæggelse af redskaber med mekanisk redskabslås på Skid-Steer- og Euro-skifterammer

Fralæggelse af redskaber:

- (1) Stil redskabet vandret, og sænk frontlæsseren ned til umiddelbart over jorden.



Sænk ikke frontlæsseren helt ned på jorden, da redskabslåsen så kommer i klemme.

- (2) Sluk traktoren.
 - Træk håndbremsen.
 - Sluk motoren.
 - Gør hydraulikken trykløs (se 6.1 *Betjeningselementer*).
hhv.
Bevæg betjeningsgrebet med aktiveret redskabsfunktion til yderstillingerne i siden for at gøre redskabshydraulikken trykløs (se 6.1 *Betjeningselementer*).
- (3) Afbryd evt. redskabets hydraulikledninger fra koblingerne på skifteventilen til den 3. styrekreds (se 6.3 *Betjening af hydraulikkoblinger*).
- (4) Åbn redskabslåsen (se 6.4 *Betjening af redskabslås*).
- (5) Tænd traktoren.
- (6) Sænk redskabet ned på jorden.
- (7) Hægt skifterammen ud af redskabskroge.
 - Anvend funktionen *Tømning*, indtil skifterammens redskabsholder ligger under redskabets holdelommer.

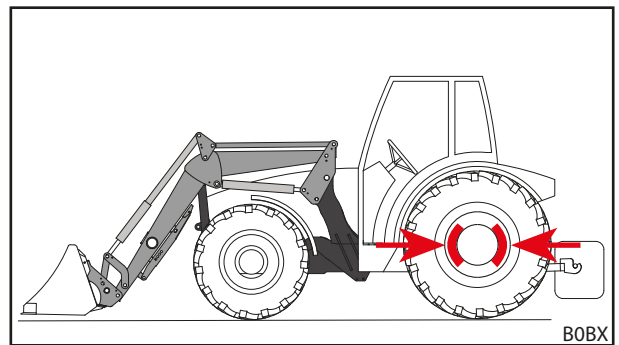

Fig. 83 Positionering af redskab til fralæggelse og trækning af håndbremse

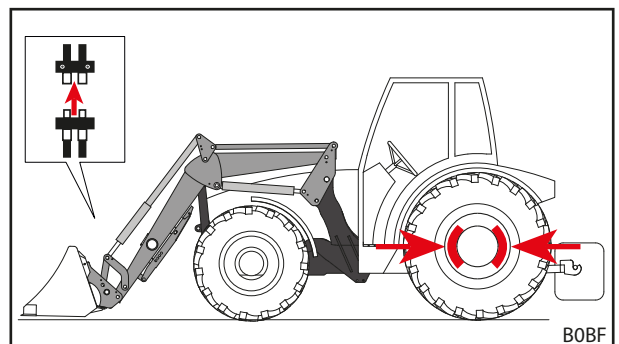

Fig. 84 Løsning af hydraulikledninger

- (8) Kør traktoren langsomt væk ved at bakke.
- (9) Kontrollér, at redskabet står sikkert.
- (10) Afdæk evt. redskabet med en beskyttelsespresenning.
 - ✓ Redskabet er fralagt.

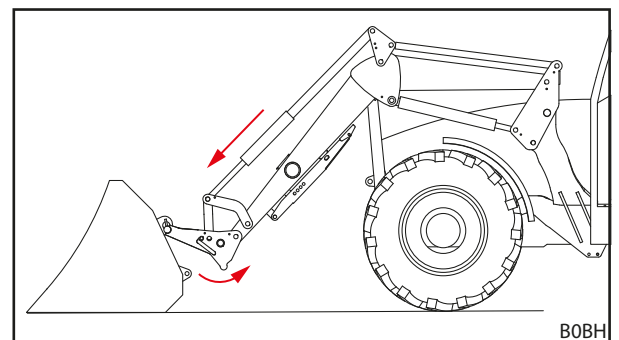

Fig. 85 Afhægtning af skifteramme

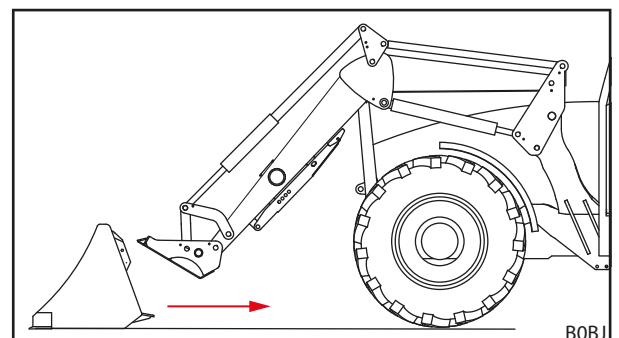

Fig. 86 Vækkørsel

6.5.5 Fralæggelse af redskaber med manuel redskabslås PinON

⚠ FORSIGTIG
Fare for at komme i klemme på grund af neddrejende hydraulikcylinder!

Udtrækningen af bolten fra hydraulikcylinderen og redskabet fører til, at hydraulikcylinderen på grund af sin egen vægt falder ned på frontlæsservangen. Derved kan hænder og fingre komme i klemme.

- ▶ Hold hydraulikcylinderen fast, mens bolten trækkes ud, og læg den langsomt ned.
- ▶ Hold ikke hænderne ind mellem frontlæsseren og redskabscylinderen, mens bolten trækkes ud.

Fralæggelse af redskaber:

- (1) Stil redskabet vandret, og sænk frontlæsseren ned til umiddelbart over jorden.



Sænk ikke frontlæsseren helt ned på jorden, da forbindelsesboltene så kommer i klemme og ikke kan trækkes ud.

- (2) Sluk traktoren.

- Træk håndbremsen.
- Sluk motoren.
- Gør hydraulikken trykløs (se 6.1 *Betjeningsselementer*).
hhv.

Bevæg betjeningsgrebet med aktiveret redskabsfunktion til yderstillingerne i siden for at gøre redskabshydraulikken trykløs (se 6.1 *Betjeningsselementer*).

- (3) Afbryd evt. redskabets hydraulikledninger fra koblingerne på skifteventilen til den 3. styrekreds (se 6.3 *Betjening af hydraulikkoblinger*).

- (4) Adskil redskabet fra hydraulikcylinderne i de øverste bolthuller.

- Drej/aflast redskabet med hjælp fra en yderligere person, så boltene ikke er i klemme og kan trækkes ud.
- Skru skruen med sikkerhedsring ud af boltene.
- Træk bolten ud.

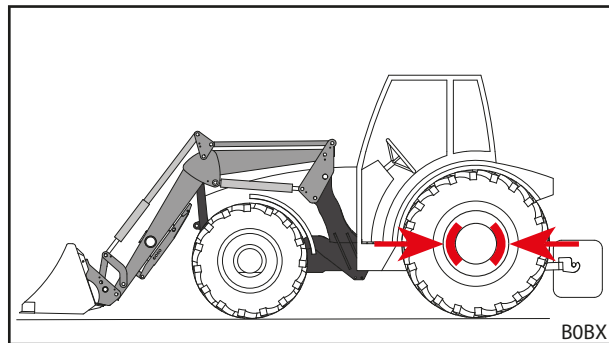

Fig. 87 Positionering af redskab til fralæggelse og trækning af håndbremse

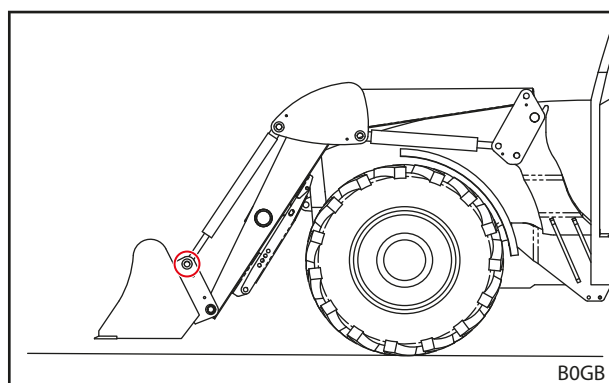

Fig. 88 Udtrækning af øverste bolt

- (5) Adskil redskabet fra frontlæsseren i de nederste bolthuller.
 - Skru skruen med sikkerhedsring ud af boltene.
 - Træk bolten ud.

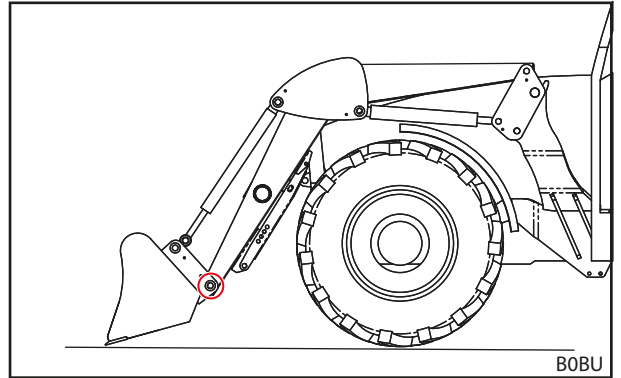

Fig. 89 Udtrækning af nederste bolt

- (6) Tænd traktoren.
 - (7) Sænk redskabet ned på jorden.
 - (8) Kør traktoren langsomt væk ved at bakke.
 - (9) Kontrollér, at redskabet står sikkert.
 - (10) Afdæk evt. redskabet med en beskyttelsespresenning.
- ✓ Redskabet er fralagt.

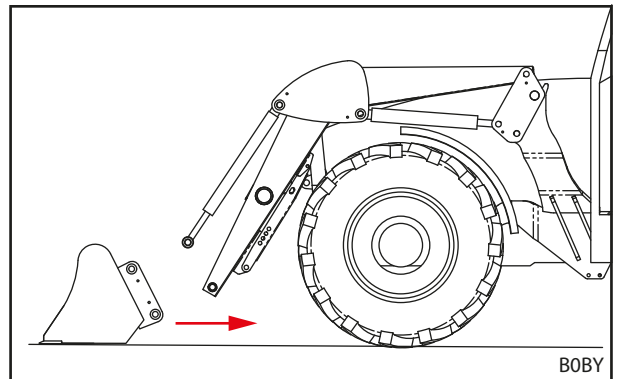

Fig. 90 Vækkørsel

6.6 Planering baglæns

BEMÆRK

Materielle skader som følge af ukorrekt planering!

Hvis frontlæsseren ikke anvendes korrekt til planering, kan maskinen blive overbelastet og beskadiget.

- ▶ Planér kun med skovlredskaber.
- ▶ Planér kun med forkanten af skovlen.
- ▶ Overhold en maksimal vinkel på 45° mellem skovlunderkanten og jorden.
- ▶ Kør kun baglæns med denne skovlstilling.
- ▶ Overhold en maksimal hastighed på 10 km/h.

Ved hjælp af et skovlredskab kan der udføres let planeringsarbejde med frontlæsseren.

Planering baglæns:

- (1) Sænk frontlæsseren.
 - (2) Anvend funktionen *Tømning* og *Fyldning*, indtil vinklen mellem skovlunderkanten og jorden er maksimalt 45°.
 - (3) Kør langsomt baglæns.
- ✓ Jorden er planeret.

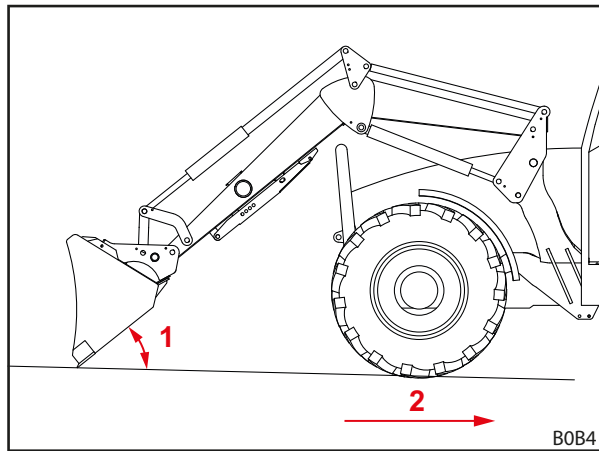

Fig. 91 Planering baglæns

Forklaring

- 1 Maksimal vinkel på 45° mellem skovlunderkanten og jorden
- 2 Maksimal hastighed på 10 km/h

6.7 Optagning af last

FARE

Livsfare som følge af nedfaldende last ved frontlæssere uden parallelføring!

På frontlæssere uden parallelføring hælder redskabet bagud, når der løftes. Derfor kan lasten falde ned på føreren og kvæste denne livsfarligt.

- ▶ Hold øje med læsset, mens det løftes. Løft ikke læs mens der bakkes.
- ▶ Ved frontlæssere uden parallelføring skal der kompenseres for den øgede vinkel under løft ved at tømme redskabet.

ADVARSEL

Fare for kvæstelser og materielle skader som følge af nedfaldende last eller frontlæsser, der nedsænkes!

Hvis redskaberne er lange eller fyldt langt fremme, kan maskinens tyngdepunkt forskubbe sig, og frontlæsserens trykbegrænsningsventil kan åbne automatisk. Derved tømmer eller sænker frontlæsseren ukontrolleret og kan medføre alvorlige kvæstelser og skader.

- ▶ Overhold frontlæsserens maksimale belastning (se 11 Tekniske data).
- ▶ Anvend altid tilstrækkelig kontravægt bag på traktoren (se 5.3.2 Ballastering).
- ▶ Bortvis personer fra arbejdsområdet i forbindelse med læssearbejde (se 2.8 Fareområder).

ADVARSEL

Fare for ulykker ved kørsel på offentlig vej med for højt løftet frontlæsser!

Hvis frontlæsseren er løftet for højt, kan det medføre kollisioner med strømledninger, broer, træer osv.

- ▶ Overhold henvisningerne angående kørsel på offentlig vej (se 6.8 Kørsel på offentlige veje).
- ▶ Kør ikke med et læsset redskab på offentlige veje.

BEMÆRK

Materielle skader som følge af ukorrekt bakkørsel under last!

Hvis redskabet eller skifterammen ligger på jorden, når der bakkes under last, kan det medføre kraftigt slid og skader på frontlæsseren og skifterammen.

- ▶ Efter optagningen af lasten med frontlæsseren i den nederste position skal man først løfte frontlæsseren og derefter bakke.

BEMÆRK

Materielle skader som følge af fyldning ved helt nedsænket frontlæsser!

Hvis man anvender funktionen *Fyldning*, når frontlæsseren er sænket helt ned, kan skifterammen skrabe mod jorden. Følgen kan være kraftigt slid og beskadigelse af skifterammen.

- ▶ Løft først frontlæsseren (ca. 10 cm), og benyt derefter funktionen *Fyldning*.



Lastoptagningen beskrives vejledende med et skovredskab fra STOLL.

Overhold betjeningsvejledningen til det påmonterede redskab.

Optagning af last:

→ Kontrollér før arbejdet, at redskabet sidder korrekt og har en korrekt funktion uden last.

- (1) Sænk frontlæsseren ned til den ønskede højde.
- (2) Placér redskabet vandret, og kør lige ind i det materiale, der skal læsses.



Løft frontlæsseren en lille smule, så det er lettere at fylde redskabet, når der køres ind i det materiale, der skal læsses.

- (3) Vip redskabet bagud.

- (4) Løft frontlæsseren.
 - (5) Kørs langsomt baglæns.
 - (6) Kørs lasten til det sted, hvor den skal hen.
- ✓ Lasten blev løftet og flyttet.

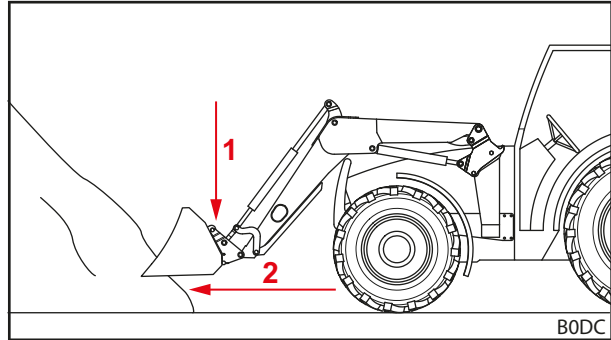

Fig. 92 Sænk frontlæsseren, og kørs den lige ind i det materiale, der skal læsses

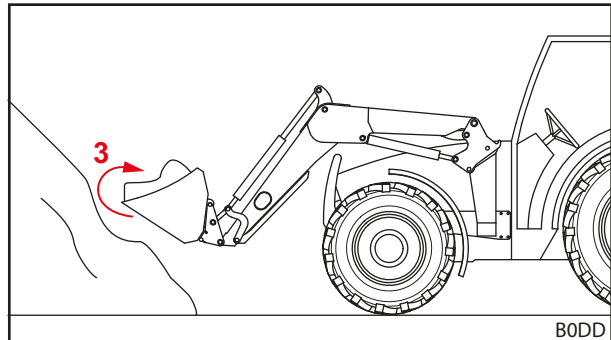

Fig. 93 Vip redskabet bagud, og løft materialet op

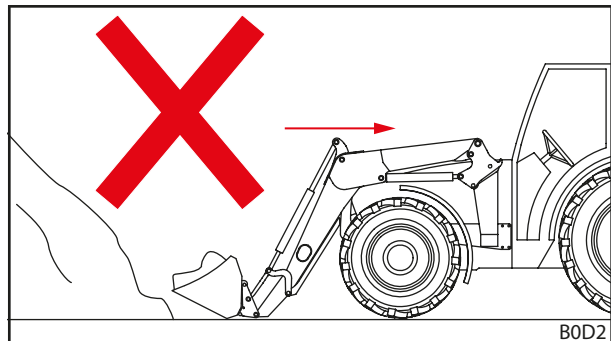

Fig. 94 Bakkørsel under last – forkert

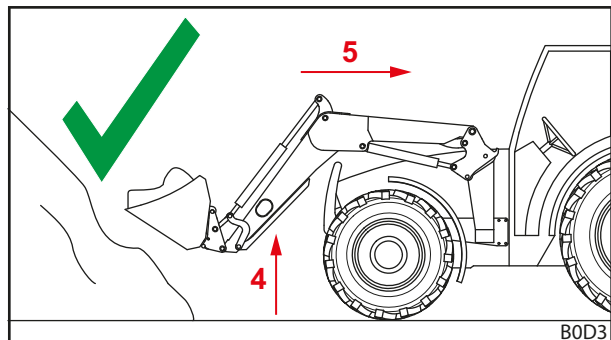

Fig. 95 Bakkørsel under last – rigtigt

6.8 Kørsel på offentlige veje

⚠ ADVARSEL

Fare for alvorlige ulykker og kvæstelser som følge af nedfaldende læs!

Ved kørsel på offentlig vej kan nedfaldende læs medføre alvorlige ulykker og kvæstelser blandt trafikanter.

- ▶ Kør kun uden læs ved kørsel på offentlig vej.

⚠ ADVARSEL

Mulige fare for ulykker og kvæstelser som følge af utilsigtede bevægelser for frontlæsseren!

En utilsigtet betjening af frontlæsseren ved kørsel på offentlig vej kan medføre ulykker og derved kvæste personer.

- ▶ Lås betjeningsgrebene og hydraulikken til frontlæsseren ved kørsel på offentlig vej.

⚠ ADVARSEL

Mulig fare for kvæstelser, hvis frontlæsseren bevæger sig ukontrolleret!

Hvis styreenheden ikke aktiveres i længere tid, kan der f.eks. opstå temperaturforskelle mellem hydraulikolien og styreenheden. Derved sætter styreventilerne sig fast, og frontlæsseren bevæger sig ukontrolleret. Det kan medføre alvorlige ulykker.

- ▶ Ved omgivelsestemperaturer på mindre end 10 °C, og hvis frontlæsseren ikke har været brugt i mere end 15 minutter, skal funktionerne *Fyldning* og *Tømning* altid først aktiveres, mens frontlæsseren står stille, for at varme styreenheden op.
- ▶ Anvend først funktionerne *Løft* og *Sænkning* efter opvarmningsfasen.

⚠ ADVARSEL

Fare for ulykker som følge af løftet frontlæsser!

I vejtrafikken kan traktoren med løftet frontlæsser vælte og medføre alvorlige ulykker.

- ▶ Anvend altid tilstrækkelig kontravægt bag på traktoren.
- ▶ Kør ikke hurtigere end 25 km/h.
- ▶ Vær opmærksom på ændrede dimensioner for maskinen.
- ▶ Vær opmærksom på frihøjden, f.eks. under broer, højspændingsledninger og træer.
- ▶ Kør især forsigtigt i sving.
- ▶ Vær opmærksom på den længere bremselængde.
- ▶ Få evt. andre til at dirigere på uoverskuelige steder.

Ved kørsel på offentlig vej må en traktor med påmonteret frontlæsser kun køres af personer, der har det krævede kørekort, og som har kendskab til de offentlige færdselsregler.

Overhold desuden følgende:

- Afmontér et redskab, når der er mere end 3,5 m afstand mellem rattet og forkanten af redskabet.
- Løft om muligt frontlæsseren, så overkanten af redskabet ikke slutter i en højde på mere end 4 m, og så underkanten af redskabet som minimum begynder 2 m over kørebanen.
- Aktivér beskyttelsesanordningen til kørsel på offentlig vej (se 6.8.1 *Aktivering og deaktivering af beskyttelsesanordningen til kørsel på offentlig vej*).
- Aktivér Comfort-Drive, hvis det forefindes (se 4.7.2 *Comfort-Drive*).
- Overhold gældende nationale færdselsbestemmelser.

6.8.1 Aktivering og deaktivering af beskyttelsesanordningen til kørsel på offentlig vej

Traktorens eget betjeningsgreb

Aktivér beskyttelsesanordningen til kørsel på offentlig vej:

- (1) Lås betjeningsgrebet i nulstilling. Hvis det ikke er muligt at låse betjeningsgrebet, skal spærrehanen i løftehydraulikledningen lukkes (se betjeningsvejledningen til traktoren).
- ✓ Beskyttelsesanordningen til kørsel på offentlig vej er aktiveret. Utsigtet betjening af frontlæsseren er ikke længere mulig.

STOLL Base Control

Aktivér beskyttelsesanordningen til kørsel på offentlig vej:

- (1) Lås betjeningsgrebet (se 6.1.3 STOLL Base Control) i nulstilling.
- ✓ Beskyttelsesanordningen til kørsel på offentlig vej er aktiveret. Utsigtet betjening af frontlæsseren er ikke længere mulig.

Direct Control

Aktivér beskyttelsesanordningen til kørsel på offentlig vej:

- (1) Lås betjeningsgrebet (se 6.1.4 Direct Control) i nulstilling.
- ✓ Beskyttelsesanordningen til kørsel på offentlig vej er aktiveret. Utsigtet betjening af frontlæsseren er ikke længere mulig.

6.8.2 Passage af lave gennemkørsler

Ved f.eks. broer, højspændingsledninger eller træer kan frihøjden være for lille til en løftet frontlæsser. I dette tilfælde skal følgende fremgangsmåde følges:

Passage af lave gennemkørsler:

- (1) Stands før gennemkørslen.
- (2) Deaktivér beskyttelsesanordningen til kørsel på offentlig vej.
- (3) Anvend funktionen *Fyldning og Tømning* for evt. at opvarme styreenheden.
- (4) Sænk frontlæsseren.
- (5) Kør gennem gennemkørslen.
- (6) Løft frontlæsseren efter gennemkørslen.
- (7) Aktivér beskyttelsesanordningen til kørsel på offentlig vej.
- ✓ Gennemkørslen er passeret.

6.9 Parkering af traktor med frontlæsser

ADVARSEL

Mulig fare for kvæstelser, hvis frontlæsseren sænker sig!

Frontlæsseren sænker sig over længere tid som følge af trykfaldet i hydrauliksystemet. Herved kan der opstå skader og ulykker.

- ▶ Sænk altid frontlæsseren, når traktoren parkeres eller forlades.
 - ▶ Følg alle handlingstrin til en korrekt parkering af traktoren med frontlæsser.
-

Parkér traktoren med frontlæsser:

- (1) Sænk frontlæsseren ned på jorden.
- (2) Sluk traktoren.
 - Træk håndbremsen.
 - Sluk motoren.
- (3) Gør hydraulikken trykløs (se 6.1 *Betjeningselementer*).
- (4) Træk tændingsnøglen ud for at sikre traktoren mod at blive brugt af uvedkommende.
 - ✓ Traktoren med frontlæsser er parkeret sikkert.

Overhold også traktorens betjeningsvejledning i forbindelse med parkering af traktoren med frontlæsser.

Anvisninger til parkering af traktoren uden frontlæsser, se 9.1 *Midlertidig ud-af-brugtagning*.

7 Fejlsøgning i tilfælde af fejl

ADVARSEL

Livsfare og materielle skader som følge af manglende sikkerhed!

Ukorrekt udført fejlsøgnings- og reparationsarbejde påvirker frontlæsserens sikkerhed.

- ▶ Lad kun et autoriseret specialværksted udføre nødvendigt reparationsarbejde.

Fejl på frontlæsseren forårsages ofte af faktorer, der ikke skyldes en fejlfunktion af frontlæsseren.

Kontrollér først følgende i tilfælde af fejl:

- Er der nok olie i traktorens hydrauliktank?
- Bliver den rigtige type olie benyttet?
Der må kun anvendes olie iht. betjeningsvejledningen til traktoren. Brug af forkert olie kan føre til skumdannelse og utætheder.
- Er hydraulikolien ren og fri for fugtighed?
Udskift evt. olie og filter.
Montér eventuelt et ekstra filter i hydrauliksystemet.
- Er slangerne og tilslutningerne korrekt monteret?
Tilslutningerne skal være i indgreb.
- Er slangerne og tilslutningerne ubeskadigede, ikke klemt eller fordrejet?
- Er frontlæsserens cylindere gentagne gange blevet kørt til deres yderstillinger for at fjerne luft fra ledningerne og cylindrene?
- Er der taget hensyn til de lave udendørstemperaturer?
Har olien allerede driftstemperatur?

Hvis disse punkter ikke løser problemet, hjælper følgende tabel med at lokalisere og afhjælpe fejlen.



Forkert udførte reparationer kan medføre sikkerhedsrisici. Derfor må reparationsarbejde kun udføres af tilstrækkeligt kvalificerede fagfolk!
STOLL anbefaler at lade et autoriseret specialværksted udføre reparationsarbejde.

Problem	Årsag	Fejlafhjælpning
Betjeningsgrebet er trægt.	Bowdenkablerne går trægt.	Kontrollér bowdenkabernes fastgørelse, og om de er trukket korrekt og går let. Smør bowdenkablerne med olie eller udskift dem, hvis nødvendigt.
	Ventilen i styreblokken går trægt.	Kontrollér ventilen, og udskift den evt.
Frontlæsseren og/eller redskabet arbejder i den forkerte retning i forhold til betjeningsgrebet.	Hydraulikkoblingerne er forkert tilsluttet.	Kontroller hydrauliktilslutningerne og korriger evt.
	Bowdenkablerne er forkert monteret.	Kontroller bowdenkabernes tilslutning og korriger evt.
	Betjeningsgrebet er placeret forkert.	Kontrollér monteringspositionen, og ændr evt. bowdenkabernes tilslutning.
Frontlæsseren, redskabet og redskabet med hydraulikfunktion, f.eks. gaffel med hydraulisk overfald, bevæger sig for langsomt eller slet ikke.	For lidt olie i hydrauliksystemet.	Kontroller oliestanden og fyld evt. olie på.
	Hydraulikkoblingerne er tilsluttet forkert.	Kontroller tilslutningerne.
	Traktorpumpen er slidt.	Kontrollér traktorpumpen, og udskift den evt.
	For lavt olieflow.	Kontroller traktorhydraulikken.
	Motoromdrejningstallet er for lavt.	Øg motoromdrejningstallet.
	Hydraulikvæsken er for kold.	Opvarm hydrauliksystemet til arbejdstemperatur.
	For meget materiale i redskabet.	Reducer lasten.
	Hydraulikkoblingen er defekt.	Kontroller koblingerne og udskift evt.
	Intern lækage i hydraulikcylinderen.	Kontrollér cylinderen. Reparér eller udskift cylinderen, hvis den er defekt.
	Trykbegrænsningsventilen er forkert indstillet.	Kontrollér indstillingen af trykbegrænsningsventilen.
	Intern lækage i styreblokken.	Kontrollér styreblokken, og udskift den evt.
	Betjeningsgrebet er indstillet forkert.	Korriger betjeningsgrebets indstillinger.
	Ventilen til gafflen med hydraulisk overfald kobler ikke.	Kontrollér magneten og ventilen, og udskift dem evt.
For lav løfte- og rivekraft.	For lavt olietryk.	Kontroller traktorhydraulikken.
	Intern lækage i hydraulikcylinderen.	Kontrollér cylinderen. Reparér eller udskift cylinderen, hvis den er defekt.
	For meget materiale i redskabet.	Reducer lasten.
	Primær eller sekundær trykbegrænsningsventil er indstillet forkert eller defekt.	Kontrollér trykbegrænsningsventilernes indstilling, og udskift dem evt.
	Intern lækage i styreblokken.	Kontrollér styreblokken, og udskift den evt.
Luft i hydraulikolien (kendes på skummende hydraulikvæske).	Hydraulikpumpen suger luft ind.	Kontroller ledningen mellem hydraulikpumpen og tanken for løse eller defekte tilslutninger.
	Hydraulikfilteret er tilsmudset.	Kontrollér hydraulikfilteret, og udskift det evt.
	Lav oliemængde i tanken.	Kontrollér oliemængden, fyld evt. op.
	Olietyper er blandet sammen.	Anvend kun anbefalede olier.
	Indføring af tilbageløbende olie.	Tilslutning til tilbageløbende olie iht. anvisningen.
Lækage på frontlæsserens hydraulikkoblinger hhv. 3. eller 4. styrekreds.	Utæthed på grund af indtrængning af snavs.	Kontroller koblingerne og udskift, hvis nødvendigt. Hvis frontlæsseren eller 3. eller 4. styrekreds ikke bruges, skal hydraulikkoblingerne lukkes med beskyttelseshætterne, eller Hydro-Fix-låget skal lukkes.
	Slitage eller beskadigelser på koblingerne.	Udskift koblingerne.

Problem	Årsag	Fejlafhjælpning
Frontlæsseren, redskabet og redskabet med hydraulikfunktion blokerer under løfte- eller sænkebevægelsen.	Koblingen er ikke helt lukket.	Kontrollér hydraulikkoblingen.
	Koblingen er defekt.	Udskift defekte koblingshalvdele.
Frontlæsseren sænker sig ujævnt med materiale, der skal læsses.	Hydro-Fix, multikoblingsanordninger og redskabs-Fix er ikke lukket helt.	Kontrollér låsearmen for deformationer. Kontrollér, om koblingerne sidder fast, fastgør dem evt.
	Frontlæsseren sænkes for hurtigt.	Reducer hastigheden.
Ustabilt redskab. (redskabet vipper bagud)	Materialet, der læsses, falder for hurtigt ud på grund af tung last. Dette forårsager vakuum i hydrauliksystemet.	Øg motorens omdrejningstal for at transportere tilstrækkeligt med olie. Hvis redskabet er vippet ud, så aktivér fortsat "Tømning", indtil cylinderen er fyldt med olie igen.
Ustabil frontlæsser. (frontlæsseren undviger ved skubning opad eller nedad)	Frontlæsseren er sænket for hurtigt på grund af tyngdekraft. Dette forårsager vakuum i hydrauliksystemet.	Øg motorens omdrejningstal for at transportere tilstrækkeligt med olie. Aktivér fortsat "Sænkning" med sænket frontlæsser, indtil cylindrene er fyldt med olie igen.
Redskabscylindere kører ud, men ikke ind igen.	Stempelpakningen i redskabscylinderen er defekt, således at stempel- og ringfladen er forbundet med hinanden.	Kontroller hver enkelt cylinder for tæthed, udskift en defekt cylinder, hvis nødvendigt.
	Olieflovet er for lavt.	Kontroller traktorhydraulikken.
	Dobbeltrykbegrænsningsventil til frontlæsserstyreblokken lukker ikke.	Rengør dobbeltrykbegrænsningsventilen, og udskift den evt.
Utætheder på hydraulikblokken og -systemet.	Skruerne er løse.	Stram skruerne.
	Lækage mellem magnet og ventil.	Skru fingermøtrikken af, fjern magneten, stram magnetkernen med en gaffelnøgle.
	Lækage mellem ventilflangerne.	Stram skruerne eller udskift tætningsringene.
	Defekte tætninger.	Udskift tætningsringe som f.eks. Walform.
Stikkoblingerne kan ikke kobles.	Tryk i systemet.	Få et autoriseret specialværksted til at reducere trykket.

8 Vedligeholdelse

ADVARSEL

Fare for alvorlige kvæstelser som følge af ukontrolleret sænkning af frontlæsseren!

Under service- og reparationsarbejde kan en løftet frontlæsser sænke sig uventet og derved klemme og kvæste personer.

- ▶ Udfør kun vedligeholdelsesarbejde på en frontlæsser, der er sænket helt.

ADVARSEL

Fare for kvæstelser som følge af væltende frontlæsser!

Når frontlæsseren parkeres på støttebenene, står den ikke tilstrækkeligt sikkert til vedligeholdelsesarbejde. Frontlæsseren kan vælte og derved kvæste omkringstående personer alvorligt.

- ▶ Udfør kun vedligeholdelsesarbejde, når frontlæsseren er påmonteret.
- ▶ Hvis påmontering ikke er mulig, så sørg for at sikre frontlæsseren mod at vælte ved hjælp af en kran eller med reb eller kæder, der har tilstrækkelig bæreevne.

ADVARSEL

Fare for kvæstelser som følge af hydraulikolie under tryk!

Hydraulikken kan stadig være under tryk, selvom traktoren er slukket eller frontlæsseren er afmonteret. I tilfælde af ukorrekt service kan olie under højt tryk sprøjte ud og derved kvæste omkringstående personer alvorligt.

- ▶ Gør hydraulikken trykløs, før koblinger åbnes, eller før hydraulikkomponenter afmonteres.
- ▶ Anvend altid egnede hjælpemidler, når der søges efter utætheder.
- ▶ Søg aldrig efter utætheder ved at føle med fingrene.

FORSIGTIG

Fare for forbrændinger som følge af varme maskindele!

Hydraulikkomponenter samt andre af frontlæsserens og traktorens maskindele kan blive meget varme ved drift. Det kan medføre forbrændinger på huden ved vedligeholdelsesarbejde.

- ▶ Lad maskindele og komponenter køle af til under 55 °C før vedligeholdelsesarbejde.

Vedligeholdelse bidrager til at bevare frontlæsserens funktionsevne og forebygger for tidlig slitage. I den forbindelse skelnes der mellem følgende foranstaltninger:

- rengøring og pleje
- service
- reparation.

8.1 Rengøring og pleje

BEMÆRK

Mulige materielle skader som følge af inkompatible rengøringsmidler!

Inkompatible rengøringsmidler kan beskadige overfladerne og sikkerhedsanordningerne samt ødelægge tætningerne.

- ▶ Anvend kun rengøringsmidler, der er kompatible med udstyrets overflader og tætningernes materialer.
-
- Rengør frontlæsseren med vand og milde rengøringsmidler.
 - Smør efter med fedt på frontlæsserens fedtsmurte overflader efter rengøringen.

8.1.1 Smøresteder

Fangkrogens smøresteder

Frontlæsserholderne skal smøres regelmæssigt (se 8.1.2 Smøreskema).

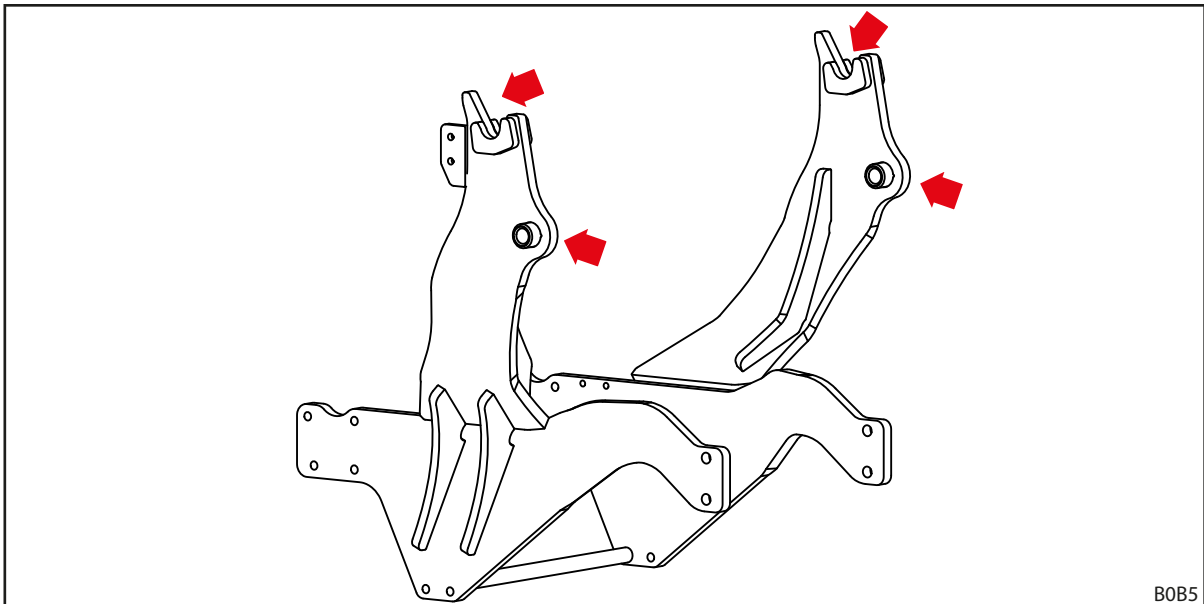

Fig. 96 Frontlæsserholdernes smøresteder



Smør frontlæsserholdernes smøresteder med fedt ved hver på- eller afmontering af frontlæsseren for at spare ekstra arbejdstid.

Smøresteder på frontlæssere L, H og P

Frontlæsseren L har 6 smøresteder på hver side:

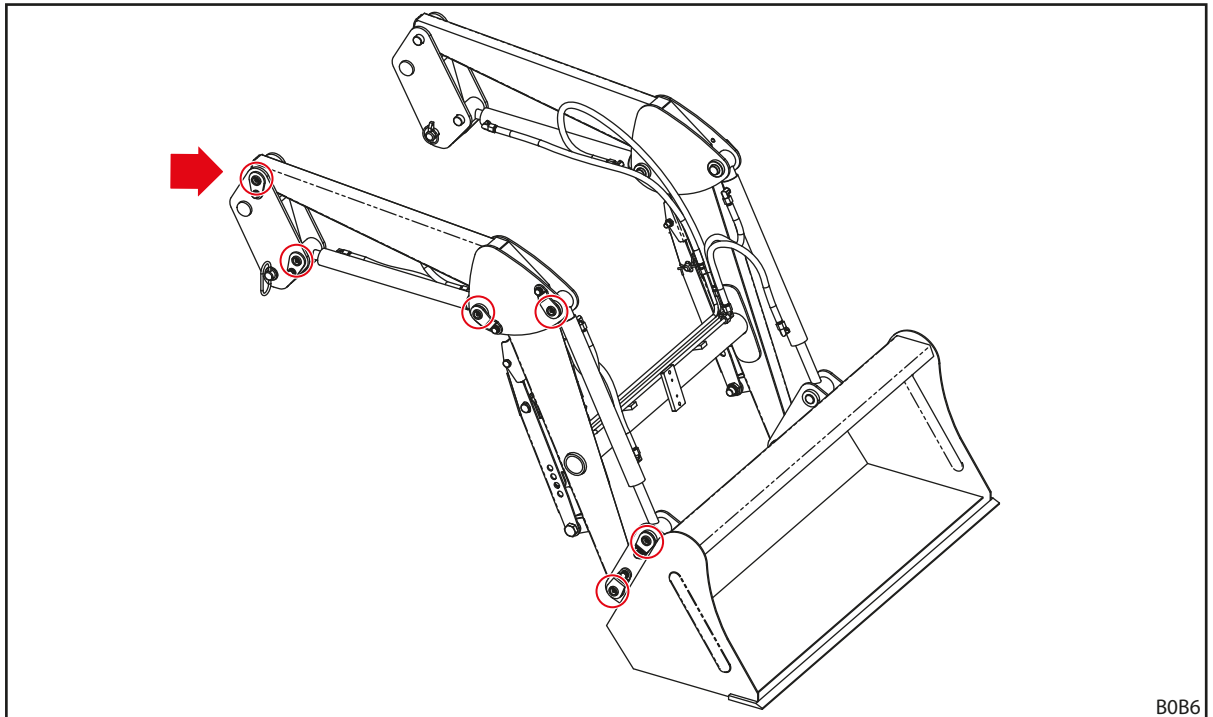

B0B6

Fig. 97 Smøresteder på L

Frontlæsseren H har 8 smøresteder på hver side:

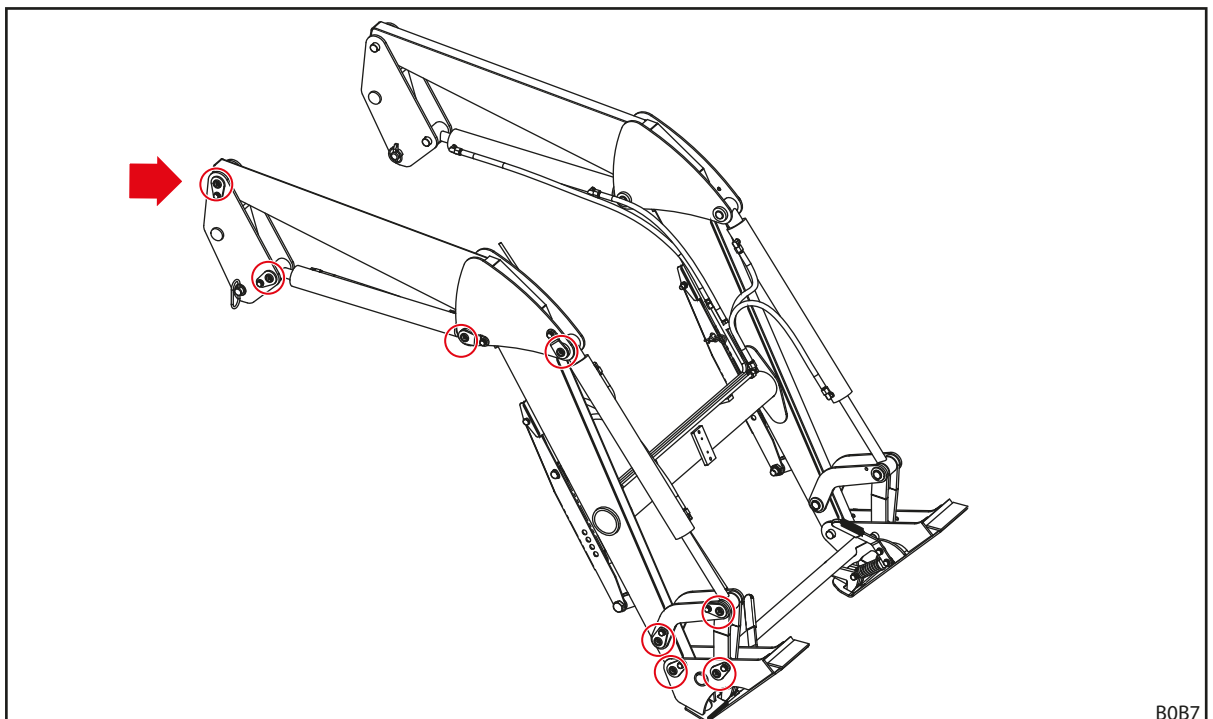

B0B7

Fig. 98 Smøresteder på H

Frontlæsseren P har 11 smøresteder på hver side:

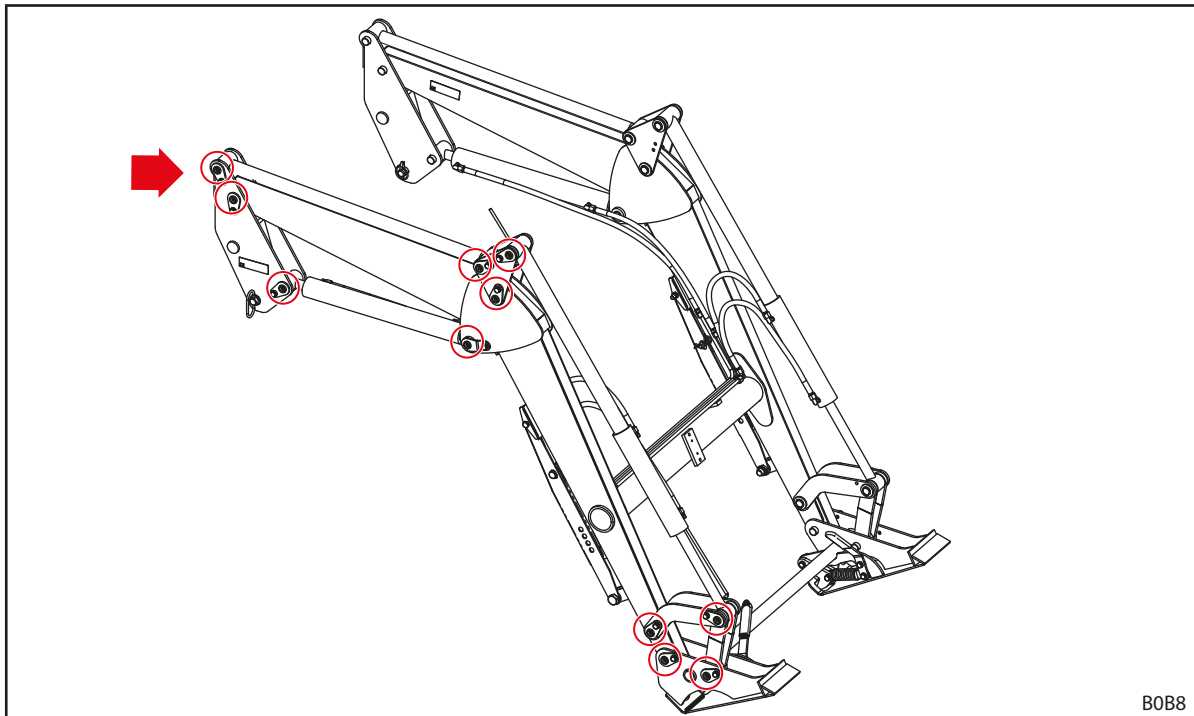

Fig. 99 Smøresteder på P

8.1.2 Smøreskema

Smørested	Interval [driftstimer]	Smøremiddel
Lejesteder	20 h	Universalfedt DIN 51502 K2K, ISO 6743 ISO-L-XCCEA2, eller tilsvarende
Frontlæsser-holdere (fangkroge)	100 h	
Frontlæsser-lås	100 h	Universalfedt eller smøreolie



Forkort smøreintervallerne ved kraftig snavsbelastning.

8.2 Service

⚠ ADVARSEL

Livsfare og materielle skader som følge af manglende service!

Undladt eller ukorrekt udført servicearbejde påvirker frontlæsserens sikkerhed.

- ▶ Lad kun autoriseret personale udføre service.
- ▶ Lad kun uddannet fagpersonale afhjælpe synlige mangler.
- ▶ Overhold andre dokumentationer, f.eks. til redskaber, med hensyn til yderligere servicearbejde.

For at sikre en korrekt driftstilstand for frontlæsseren skal det definerede servicearbejde udføres af autoriseret fagpersonale med de foreskrevne intervaller.

- Få regelmæssigt udført servicearbejde iht. serviceintervallerne, der er beskrevet i det efterfølgende.

8.2.1 Serviceplan

De angivne serviceintervaller er vejledende.

- Tilpas intervallerne til anvendelsesbetingelserne.
- Kontakt det autoriserede specialværksted i tilfælde af spørgsmål.

Serviceposition	Handling	Interval [driftstimer]
Skrueforbindelser	Kontrollér, og spænd evt. efter (se 11.3 Tilspændingsmomenter for skruer)	100 h
Lejesteder	Smør (se smøreskema)	20 h
Frontlæsserholdere (fangkroge)	Smør (se smøreskema)	100 h
Frontlæsser-lås	Smør (se smøreskema)	100 h
Comfort-Drive	Åbn og luk spærrehanen	100 h ¹
Hydraulik-slangeledninger	Visuel kontrol, evt. udskiftning på autoriseret specialværksted	100 h
	Udskiftning på autoriseret specialværksted	4 år ²
Frontlæsser og monteringsæt	Visuel kontrol for beskadigelser (især revner)	100 h
Skifteramme	Kontrollér for slitage på underkanten (se 8.2.5 Servicehenvisninger for skifteramme)	100 h

¹ Mindst én gang om måneden

² Se henvisninger i 8.2.2 Servicehenvisninger for Comfort-Drive

8.2.2 Servicehenvisninger for Comfort-Drive

Comfort-Drive må udelukkende serviceres af et autoriseret specialværksted.

8.2.3 Servicehenvisninger for hydraulikledninger

ADVARSEL

Fare for ulykker og kvæstelser som følge af defekte hydraulikslangeledninger!

Defekte eller slidte hydraulikslangeledninger kan føre til, at hydraulikolie strømmer ukontrolleret ud og derved kvæster personer, eller at frontlæsserens sikkerhed forringes.

- ▶ Anvend ikke hydraulikslangeledninger, der er over 6 år gamle.
- ▶ Anvend ikke hydraulikslangeledninger, hvis slangemateriale er over 10 år gammelt.
- ▶ Forkort udskiftningsintervallet, hvis slangeledningerne bliver slidt før tiden.
- ▶ Bær personlige værnemidler, især olietætte handsker og beskyttelsesbriller, i forbindelse med alt arbejde på hydraulikanlægget.
- ▶ Få hydraulikledningerne udskiftet, hvis de er porøse eller revnede.

ADVARSEL

Fare for kvæstelser som følge af hydraulikolie under højt tryk!

Hydraulikken kan stadig være under tryk, selvom traktoren er slukket eller frontlæsseren er afmonteret. Hydraulikolie kan strømme ud under højt tryk og kvæste personer.

- ▶ Gør hydraulikken trykløs før alt servicearbejde.

Hydraulikslangeledninger skal iht. DIN 20066 opbevares i maksimalt 2 år og må anvendes i maksimalt 6 år fra fremstillingsdatoen. Dette resulterer i en anvendelsestid på mindst 4 år ved normal belastning. Hydraulikslangeledningerne er mærket med 2 datoangivelser:

- f.eks. "1Q15" på slangematerialet, hvilket indikerer, at slangen er fremstillet i 1. kvartal 2015
- f.eks. "0415" eller "04/15" på armaturet, hvilket indikerer, at slangeledningen er fremstillet i april 2015.

8.2.4 Servicehenvisninger ved revnedannelse

ADVARSEL

Fare for alvorlige kvæstelser, hvis komponenter river sig løs!

Revner kan medføre, at komponenter river sig løs. Føreren eller personer i nærheden kan i den forbindelse blive alvorligt kvæstede.

- ▶ Kontrollér frontlæsseren og monteringssettet regelmæssigt for revnedannelse.
- ▶ Frontlæsseren må kun anvendes i fejlfri tilstand.
- ▶ Kontakt et autoriseret specialværksted med det samme i tilfælde af revner.

8.2.5 Servicehenvisninger for skifteramme

⚠ ADVARSEL

Fare for alvorlige kvæstelser, hvis skifterammen river sig løs!

Ved kraftigt slid på skifterammen kan skifterammen løsrive sig fra frontlæsseren og i den forbindelse kvæste personer i nærheden alvorligt.

- ▶ Kontrollér skifterammen regelmæssigt for slitage.
- ▶ Frontlæsseren må kun anvendes med en skifteramme uden slid og uden beskadigelser.
- ▶ Få et autoriseret specialværksted til at reparere eller udskifte slidte eller beskadigede skifterammer.

- Overhold følgende slidmål i forbindelse med slitagekontrollen af skifterammen:

Variabel	Mål
X	Slidgrænse: 8 mm

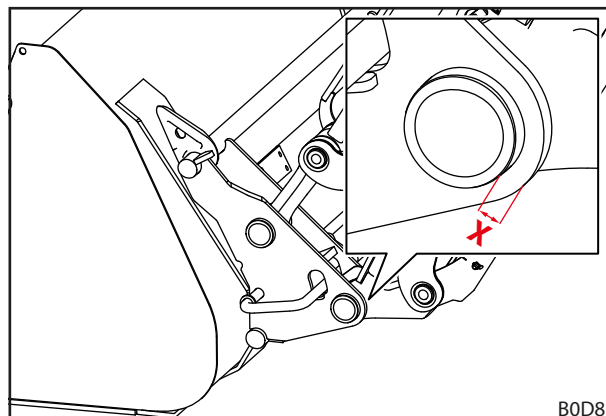

Fig. 100 Skifterammens slidmål

8.2.6 Servicehenvisninger for olieskift

Frontlæsseren forsynes fra traktorens olierekredsløb.

- Overhold traktorens olieskiftintervaller.
- Sænk frontlæsseren ned på jorden før et olieskift.
- Bevæg forsigtigt frontlæsseren til alle yderstillinger flere gange uden last efter et olieskift eller arbejde på hydraulikken for at fjerne luft, der eventuelt er trængt ind.

8.3 Reparation

⚠ ADVARSEL

Livsfare og materielle skader som følge af ukorrekt udført reparationsarbejde!

Ukorrekt udført reparationsarbejde påvirker frontlæsserens sikkerhed og kan medføre alvorlige ulykker og kvæstelser.

- ▶ Lad kun et autoriseret specialværksted udføre reparationsarbejde.

Reparation omfatter udskiftning og reparation af komponenter. Dette er kun nødvendigt, hvis komponenter er beskadiget efter slitage eller som følge af ydre omstændigheder.

Følgende gælder for det autoriserede specialværksted:

- Udfør alt nødvendigt reparationsarbejde fagligt korrekt, iht. de gældende forskrifter og iht. de tekniske regler.
- Slidte eller beskadigede komponenter må aldrig kun repareres nødtørftigt.
- Til reparation må der kun anvendes originale eller godkendte reservedele (se 10.1 Reservedele).
- Udskift tætningerne.

9 Ud-af-brugtagning

9.1 Midlertidig ud-af-brugtagning

ADVARSEL

Fare for kvæstelser, hvis frontlæsseren ikke står sikkert!

Hvis frontlæsseren ikke er parkeret korrekt og sikkert, kan den vælte og derved kvæste personer i nærheden.

- ▶ Parkér kun frontlæsseren med monteret redskab, der vejer mindst 70 kg.
- ▶ Anvend støttebenene, og lås dem korrekt.
- ▶ Parkér kun frontlæsseren på et jævnt underlag med tilstrækkelig bæreevne.
- ▶ Udfør altid afmontering af frontlæsseren alene og uden hjælp.

Afmontering af frontlæsser:

- (1) Sænk frontlæsseren, indtil det påmonterede redskab befinder sig ca. 1 m over jorden.
 - Justér redskabet vandret.
- (2) Sluk traktoren.
 - Træk håndbremsen.
 - Sluk motoren.
- (3) Klap støttebenene ud (se 6.2 *Betjening af støtteben*).
- (4) Løsn frontlæsserlåsen i begge sider (se 5.4 *Påmontering af frontlæsser*).
- (5) Start traktoren.
- (6) Sænk frontlæsseren, indtil støttebenenes fødder berører jorden. Tøm redskabet, indtil redskabsspidsen også berører jorden.
- (7) Drej frontlæsserfangkroge væk fra monteringsdelens bøsninger ved hjælp af funktionen *Sænkning*.
- (8) Løft frontlæsserbolten ud af monteringsdelens fangkrog ved hjælp af funktionen *Fyldning*.
- (9) Sluk traktoren.
 - Træk håndbremsen.
 - Sluk motoren.
 - Gør hydraulikken trykløs (se 6.1 *Betjeningselementer*).
- (10) Frakobl frontlæsserhydraulikken.
- (11) Frakobl de elektriske tilslutninger.

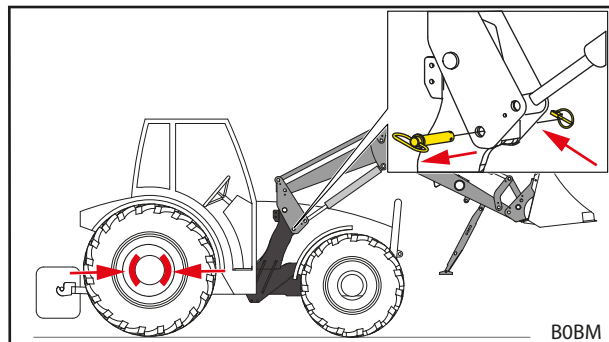

Fig. 101 Trækning af håndbremse og løsning af frontlæsserlås

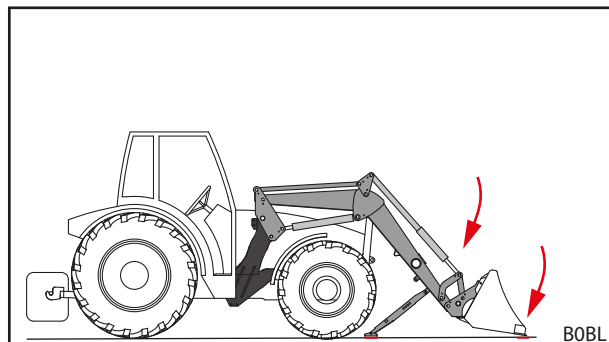

Fig. 102 Sænkning af frontlæsser og tømning af redskab

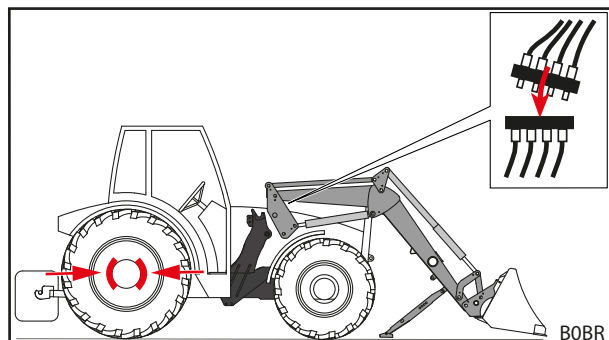

Fig. 103 Frakobling af hydraulik

- (12) Kør traktoren ud af frontlæsseren ved at bakke.
- (13) Anbring beskyttelseskapper på hydraulikkoblinger og -stik.
- (14) Træk evt. beskyttelsespresenning over frontlæsseren.
- ✓ Frontlæsseren er afmonteret.

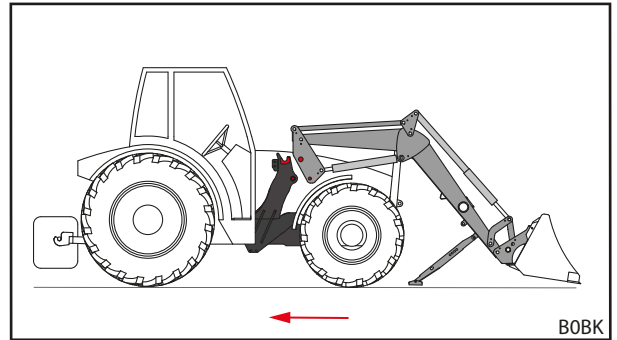

Fig. 104 Udkøring af traktor ved at bakke

9.2 Genbrugtagning

Genbrugtagning af frontlæsser:

- (1) Tag presenningen af frontlæsseren.
- (2) Rengør evt. frontlæsseren.
- (3) Få evt. udført service på frontlæsseren (se 8.2.1 Serviceplan).
- (4) Udfør "Kontrol før hver ibrugtagning" (se 5.2 Kontrol før hver ibrugtagning).
- (5) Kontrollér alle frontlæsserens funktioner.
- ✓ Frontlæsseren er igen driftsklar.

9.3 Endegyldig ud-af-brugtagning og bortskaffelse

BEMÆRK

Skader på miljøet som følge af ukorrekt bortskaffelse!

Frontlæsseren indeholder driftsstoffer samt elektriske og hydrauliske komponenter, der skal bortskaffes separat. En ukorrekt bortskaffelse kan skade miljøet.

- ▶ Overhold de nationale og lokale forskrifter samt miljøbeskyttelsesbestemmelser i forbindelse med bortskaffelsen.
- ▶ Overdrag frontlæsseren til forhandleren eller en specialistvirksomhed med henblik på bortskaffelsen.

Der er ikke fastsat nogen begrænset brugstid for frontlæsseren. I tilfælde af en bortskaffelse skal frontlæsseren tages ud af brug og bortskaffes fagligt korrekt.

- Overhold ligeledes sikkerhedshenvisningerne vedrørende service og vedligeholdelse.

10 Reservedele og kundeservice

10.1 Reservedele

ADVARSEL

Fare for kvæstelser og materielle skader som følge af forkerte reservedele!

Anvendelse af ikke godkendte reservedele kan påvirke frontlæsserens sikkerhed og medfører ophør af typegodkendelsen.

- ▶ Anvend kun originale reservedele eller reservedele, der er godkendt af STOLL.

Originale reservedele og passende tilbehør er anført i separate reservedelslister.

- ▶ Reservedelslisterne kan hentes på www.stoll-germany.com.

Bestillingsinformationer for sikkerhedsmærkater

Best.-nr.	Benævnelse	Omfatter følgende mærkater
3480600	Mærkatsæt „Teknik“	Hver 1 stk. mærkat pos.-nr. 1, 4, 2 stk. mærkater pos.-nr. 7
3431550	Mærkatark „Gul teknik“	2 stk. mærkat pos.-nr. 3
3449070	Mærkat „Kabine“	1 stk. mærkat pos.-nr. 2
3533120	Mærkat „Comfort-Drive“ FC	1 stk. mærkat pos.-nr. 5
1432670	Mærkat „Trykbeholder“	1 stk. mærkat pos.-nr. 6

10.2 Kundeservice

Kontakt din forhandler, hvis du har yderligere spørgsmål om din frontlæsser.

11 Tekniske data

11.1 Mål og vægte

Frontlæsser	Nominal bredde ¹	Frontlæsserarmenes længde ²	Nominal løftekraft		Vægt ⁵
	[mm]		[mm]	nede ³ [daN]	
FC 150 L	835	1400	525	425	105
FC 150 H		1400	525	425	145
FC 150 P		1400	525	425	165
FC 250 L	945	1590	640	540	160
FC 250 H		1590	640	540	185
FC 250 P		1590	640	540	205
FC 350 H		1700	950	790	210
FC 350 P		1700	950	790	230
FC 450 H		1840	970	920	250
FC 450 P		1840	970	920	270
FC 550 H		2000	1170	1120	270
FC 550 P		2000	1170	1120	290

¹ Målt fra midten af søjlen til midten af søjlen.

² Målt fra frontlæsserarmens omdrejningspunkt til redskabets omdrejningspunkt.

³ Beregnet løftekraft i redskabets omdrejningspunkt ved et hydrauliktryk på 170 bar, en frontlæsserarm i fuldstændig sænket stilling og en ideel, typisk montering. De faktiske monteringsdeles geometri skal også tage højde for forskellige traktormodellers specifikke geometri (dækstørrelser, aksler osv.)- Derfor kan de faktiske værdier i enkelt tilfælde afvige betydeligt.

⁴ Som ³, dog ved fuldstændig løftet frontlæsserarm

⁵ Typisk vægt uden redskab, uden ekstraudstyr. Afvigelser er mulige i de enkelte tilfælde.

⁶ Den nominelle løftekraft nås i frontlæsserens omdrejningspunkt for redskabet og tager ganske vist højde for frontlæsserens egenvægtskraft, men ikke for redskabets. Frontlæsserens faktiske løftekraft falder med tiltagende afstand foran til redskabets omdrejningspunkt.

11.2 Støjemission

Emissionslydtrykniveauet er mindre end 70 dB(A) (afhængigt af traktoren).

11.3 Tilspændingsmomenter for skruer

Tilspændingsmomenter for skruer						
Gevind	Styrkeklasse					
	8.8		10.9		12.9	
	Nm	lb-ft	Nm	lb-ft	Nm	lb-ft
M4	3	2	4,5	3	5	4
M6	11	8	15	11	17	13
M8	27	20	36	27	42	31
M8x1	29	21	38	28	45	33
M10	54	40	71	52	83	61
M10x1,25	57	42	75	55	87	64
M12	93	69	123	91	144	106
M12x1,5	97	72	128	94	150	111
M12x1,25	101	74	133	98	155	114
M14	148	109	195	144	229	169
M14x1,5	159	117	209	154	244	180
M16	230	170	302	223	354	261
M16x1,5	244	180	320	236	374	276
M18	329	243	421	311	492	363
M18x2	348	257	443	327	519	383
M18x1,5	368	271	465	343	544	401
M20	464	342	592	437	692	510
M20x2	488	360	619	457	724	534
M20x1,5	511	377	646	476	756	558
M22	634	468	807	595	945	697
M22x2	663	489	840	620	984	726
M22x1,5	692	510	873	644	1022	754
M24	798	589	1017	750	1190	878
M24x2	865	638	1095	808	1282	946
M27	1176	867	1496	1103	1750	1291
M27x2	1262	931	1594	1176	1866	1376
M30	1597	1178	2033	1499	2380	1755
M30x2	1756	1295	2216	1634	2594	1913
5/8" UNC (normal)	230	170	302	223		
5/8" UNF (fin)	244	180	320	236		
3/4" UNC (normal)	464	342	592	437		
3/4" UNF (fin)	511	377	646	476		



Hold gevindene rene! De angivne tilspændingsmomenter gælder for rene, tørre og fedtfri skruer og gevind.

11.4 Hydraulikplan for FC

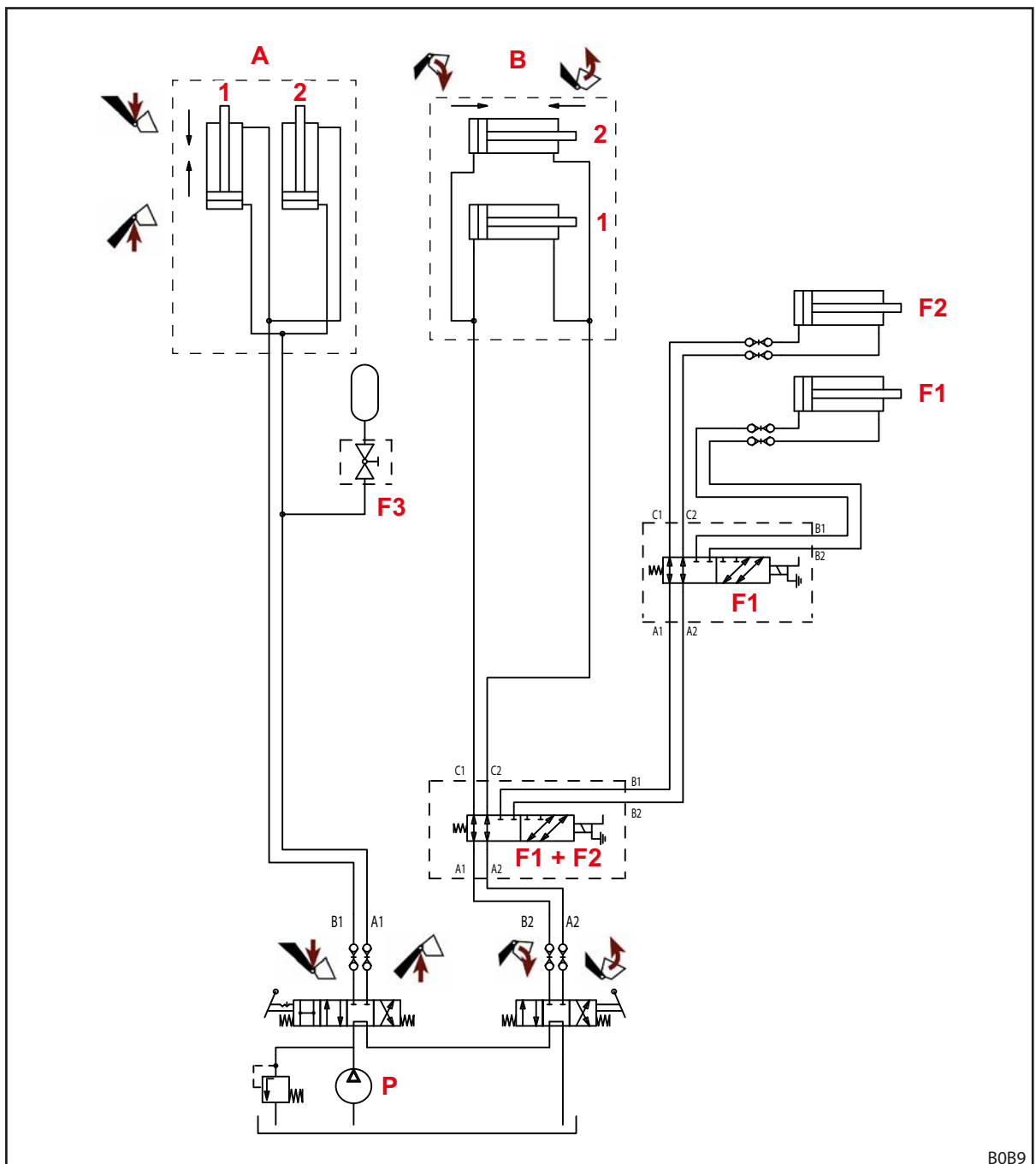

Fig. 105 Hydraulikplan for FC

Forklaring

A	Frontlæsser
B	Redskab
F1	4. styrekreds (ekstraudstyr)
F2	3. styrekreds (ekstraudstyr)
F3	Comfort-Drive (ekstraudstyr)
P	Traktorpumpe
1	Til venstre
2	Til højre

11.5 EI-diagram

BEMÆRK
Materielle skader som følge af forkert spænding eller manglende smeltesikring!

Hvis den nominelle spænding på 12 V overskrides eller ikke kobles via tændingslåsen, kan anlægget blive beskadiget.

- ▶ Kobl den nominelle spænding på 12 V via tændingslåsen.
- ▶ Sørg for at afsikre tilslutningen med en smeltesikring.

De valgfrie funktioner Q1 og Q2 på frontlæsserarmen er vist forenklet, fordi de kan være forskellige alt efter frontlæssertypen.

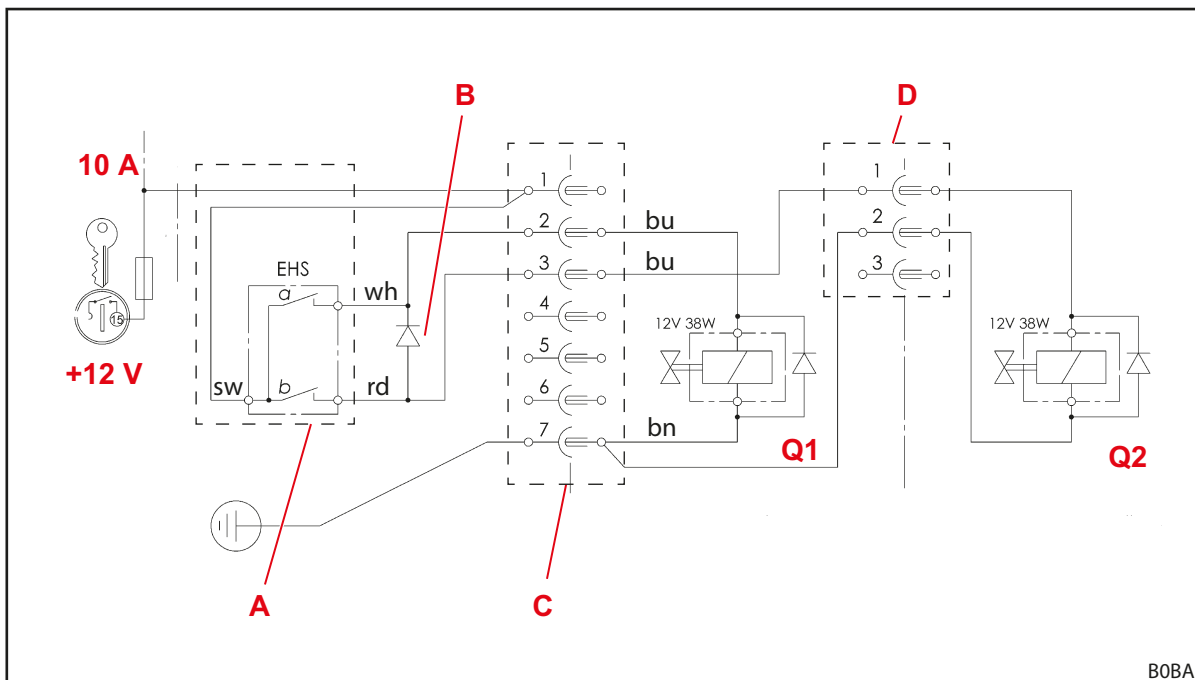

Fig. 106 EI-diagram

Forklaring

- | | |
|----|---|
| Q1 | 3. styrekreds |
| Q2 | 4. styrekreds |
| A | Knapper på betjeningsgrebet
a: 3. styrekreds
b: 4. styrekreds |
| B | Spærrediode 4. styrekreds, knappen b aktiverer samtidigt ventilen Q1 til den 3. styrekreds og omstiller denne funktion til den 4. styrekreds med skifteventilen Q2. |
| C | Stik/stikdåse på monteringsdelen |
| D | Stik/stikdåse på frontlæsserens tværrør |

11.6 Hydraulikventilernes anordning til ekstra funktioner

Fig. 107 viser placeringen af hydraulikventilerne til ekstrafunktionerne Q1 til Q2 på frontlæsserens tværrør og på redskabet. Der er vist det maksimale udstyr til frontlæsserne L, H og P.

Betegnelserne Q1 til Q2 svarer til betegnelserne i el-diagrammet (se 11.5 El-diagram).

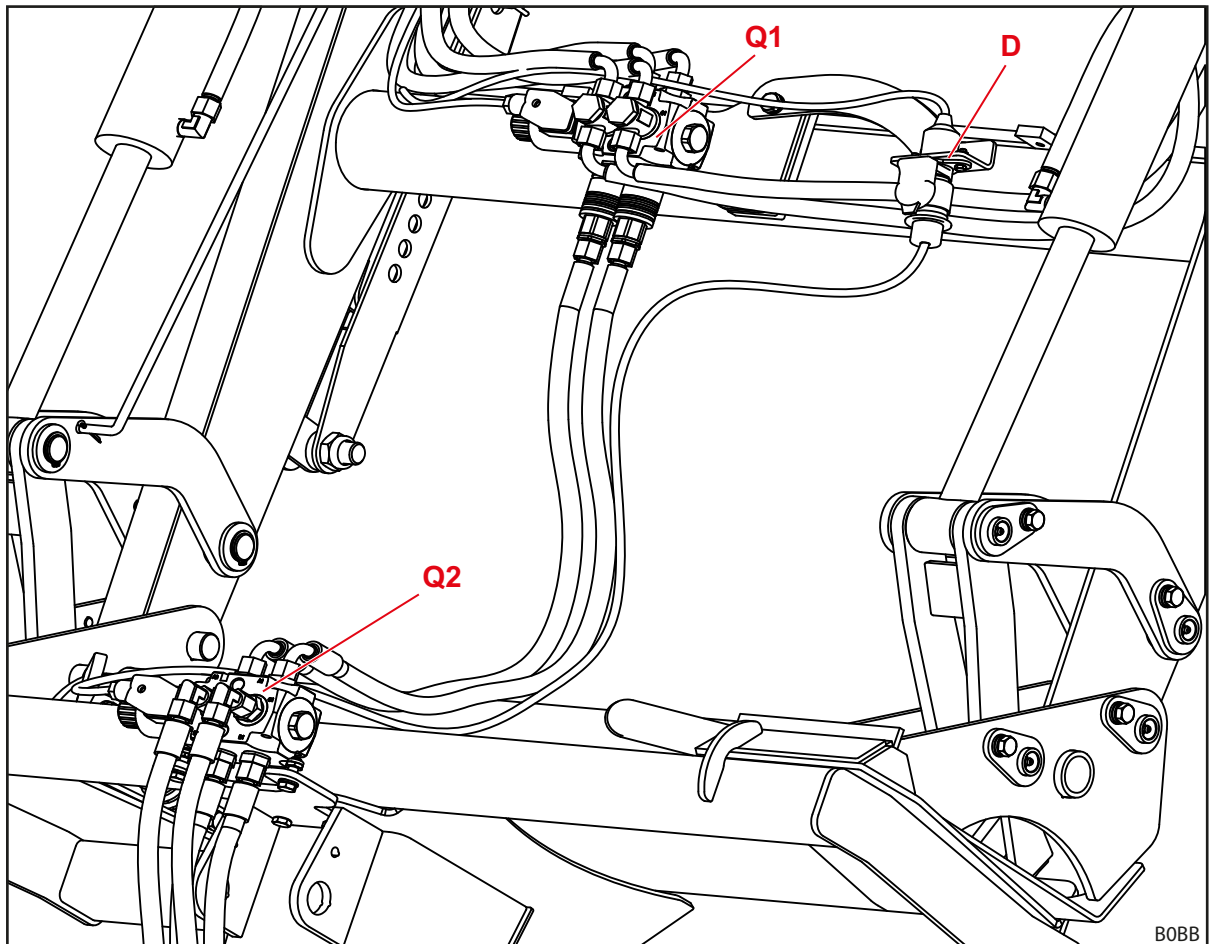

Fig. 107 Placering af hydraulikventiler til ekstrafunktioner

Forklaring

- | | |
|----|---|
| Q1 | Hydraulikventil til 3. styrekreds |
| Q2 | Hydraulikventil til 4. styrekreds (på redskabet) |
| D | Stik/stikdåse til aktivering af hydraulikventilen til 4. styrekreds |

12 Overensstemmelseserklæring

(iht. EF-direktiv 2006/42/EF, bilag II 1. A.)

Wilhelm STOLL Maschinenfabrik GmbH
Bahnhofstrasse 21
38268 Lengede, Tyskland

erklærer hermed, at maskinen i leveret tilstand overholder de direktiver og harmoniserede standarder, der er anført nedenfor, og at den markedsføres:

Betegnelse:	Frontlæsser
Type:	CompactLine
Maskinnummer:	1000001 til 1010000 2000001 til 2010000 3000001 til 3010000 3110000 til 3120000 4000001 til 4010000 7015000 til 7999999

Med anvendelsesbeskrivelsen/funktion:	Frontlæsseren er som monteringsudstyr et "udskifteligt udstyr" i henhold til maskindirektivet 2006/42/EF. Frontlæsseren monteres på land- og skovbrugstraktorer via en monteringsramme og er beregnet til at optage yderligere, udskifteligt udstyr (arbejdsredskaber), som anvendes til processer og arbejde, der er nødvendigt i forbindelse med land- og skovbrug. Yderligere oplysninger vedrørende bestemmelsesmæssig anvendelse med anvendelsesbetingelserne, beskrivelsen, funktionen og de yderligere tekniske data angående frontlæsseren findes i betjeningsvejledningen.
---------------------------------------	---

Maskinen overholder alle gældende og relevante bestemmelser i

- Rådets direktiv 2006/42/EF om maskiner
- Europa-Parlamentets og Rådets direktiv 2014/30/EU om elektromagnetisk kompatibilitet (EMC)
- direktiv 2014/68/EU om tilgængeliggørelse på markedet af trykbærende udstyr.

Det tekniske dossier iht. bilag VII A i direktiv 2006/42/EF blev udarbejdet og ligger inden for ansvarsområdet tilhørende udviklingschefen hos Wilhelm STOLL Maschinenfabrik GmbH, Bahnhofstrasse 21, D-38268 Lengede.

I forbindelse med konstruktion og fremstilling af frontlæsseren blev der anvendt følgende harmoniserede standarder, der er offentliggjort i Den Europæiske Unions Tidende:

Harmoniserede standarder	Dato	Standardens titel
DIN EN ISO 4254-1	2016-09	Landbrugsmaskiner – Sikkerhed – Del 1: Generelle krav
DIN EN ISO 4413	2011-04	Hydraulik – Generelle regler og sikkerhedskrav til systemer og deres komponenter
DIN EN 12525	2011-02	Landbrugsmaskiner – Frontlæssere – Sikkerhed
DIN EN ISO 12100	2011-03	Maskinsikkerhed – Generelle principper for konstruktion – Risikovurdering og risikonedsettelse
DIN EN ISO 13849-1	2016-06	Maskinsikkerhed – Sikkerhedsrelaterede dele af styresystemer – Del 1: Generelle principper for konstruktion
DIN ISO 10448	1999-01	Landbrugstraktorer – Hydraulisk kraftoverførsel til udstyr
ISO 23206	2007-03	Landbrugstraktorer på hjul og ophængte redskaber – Frontlæssere – Bærerammer til ophængte redskaber
DIN EN ISO 13857	2020-04	Maskinsikkerhed – Sikkerhedsafstande til forhindring af, at hænder, arme, ben og fødder kan nå ind i fareområder
DIN EN ISO 14982	2009-12	Landbrugs- og skovbrugsmaskiner – Elektromagnetisk kompatibilitet (EMC) – Prøvningsmetoder og godkendelseskriterier

Lengede, 13.1.2021



Guido Marenbach
Direktør



Peter Gotthard
Udviklings- og kvalitetsstyringschef

Indeks

3		
3. styrekreds	42
4		
4. styrekreds	43
A		
Afmontering af frontlæsser	95
Anordning til visning af redskabets indstilling	40
Anvendelsesgrænser	10
B		
Ballastering	47
Base Control	55
Beskyttelsesanordning mod utilsigtet sænkning	41
Beskyttelses- og sikkerhedsanordninger	17
Betjening af hydraulikledninger	62, 63
Betjening af Hydro-Fix	62
Betjening af redskabslås på Skid-Steerskifteramme	67
Betjening af redskabs-Fix	63
Betjening af stikkoblinger	61
Betjening af støtteben	60
Bortskaffelse	96
C		
Comfort-Drive	44
cSmøresteder på P	91
D		
Dokumentationsoversigt	5
E		
EF-overensstemmelse	9
Elektriske farer	12
Euro-skifteramme	29
F		
Fangkrogenes smøresteder	89
Fareområder	17
Farer som følge af emissioner	12
Farer ved anvendelse af frontlæsseren	15
Farer ved læssecarbejde	14
Farer ved montering til ibrugtagning	13
Farer ved optagelse og fralæggelse af redskaber	14
Farer ved pakning og transport	13
Farer ved på- og afmontering af frontlæsseren	13
Farer ved vedligeholdelse	16
Fejl	85
Flydestilling	39
Forberedelser på traktoren	46
Forudsigelig fejlansvar	10
Fralæggelse af redskaber	76, 77
Fyldning	38
Første ibrugtagning	45
G		
Gashydraulisk Comfort-Drive	44
Genibrugtagning	96
Grundlæggende funktioner	36
H		
Hydraulikledninger	30
Hydrauliske farer	11, 12, 16
Hydro-Fix-kobling	32
J		
Justering af frontlæsser til påmontering	51
K		
Kontrol før hver ibrugtagning	45
Korrekt anvendelse	10
Kørsel på offentlig vej	82
L		
Løft	37
M		
Mekaniske farer	11
Monteringsæt til traktorer	28
O		
Opbygning af frontlæsser H	24
Opbygning af frontlæsser L	23
Opbygning af frontlæsser P	25

P	
Parallelføring	41
Passage af lave gennemkørsler	83
Planering	79
Påmontering af frontlæsser	49
R	
Reaktion i nødstilfælde	22
Redskabs-Fix-kobling	33
Rengøring	89
Reparation	94
Reservedele	97
S	
Serviceintervaller	92
Sikkerhedsmærkater	18
Sikkerheds- og advarselshenvisninger	9
Skifteramme SMS	29
Smøreskema	91
Smøresteder PinOn	90
Smøresteder på H	90
Stikkoblinger	31
Sænkning	37
T	
Tilspændingsmomenter for skruer	99
Typeskilt	6
Tømning	38
U	
Udstyrsvarianter	27
V	
Vedligeholdelse	88

Forhandlerens adresse

Klæb serienummeret fast, eller notér det her



Wilhelm STOLL Maschinenfabrik GmbH

Postfach 1181, 38266 Lengede

Bahnhofstr. 21, 38268 Lengede

Telefon: +49 (0) 53 44/20 222

Fax: +49 (0) 53 44/20 182

E-mail: info@stoll-germany.com

STOLL på internettet:

www.stoll-germany.com

www.facebook.com/STOLLFrontloader

www.youtube.com/STOLLFrontloader